> 毛澤東同志是當代最偉大的馬克思列寧主義者。毛澤東同志天才地、創造性地、全面地繼承、捍衛和發展了馬克思列寧主義，把馬克思列寧主義提高到一個嶄新的階段。毛澤東思想是在帝國主義走向全面崩潰，社會主義走向全世界勝利的時代的馬克思列寧主義。
>
> 「中國共產黨第八屆中央委員會第十一次全體會議公報」

大公報

Ta-Kung-Pao
342 Hennessy Road
Hong Kong

督印人　費彝民
第二萬三千二百〇五號
地址：香港軒尼詩道三四二號
電話總機：七二八二一一
今日出紙兩大張　零售港幣一毫
香港有利印務有限公司承印

解放軍展開初評四好工作 號召把運動提高到新水平

要大力加強活學活用毛主席著作，培養忠於毛主席、忠於毛澤東思想、忠於毛主席的無產階級革命路線的四好連隊和五好戰士。

【新華社北京十六日電】「解放軍報」今天發表社論，題目是：「把創造四好連隊運動提高到新水平」，全文如下：

在無產階級文化大革命空前大好的形勢下，四好初評在全軍普遍展開。通過這次初評，把我軍的四好連隊運動提高到一個新水平，對於進一步加強部隊的革命化建設，奪取無產階級文化大革命的全面勝利，有着十分重要的意義。

林彪副主席根據毛主席的建軍路線提出的活學活用毛主席著作、突出無產階級政治、堅持四個第一、大興三八作風、發揚三大民主、開展四好連隊運動等一系列着重政治建軍的方針原則，是我軍建設的根本。開展四好連隊運動，是這一整套方針原則的重要組成部分，是這些方針原則在基層落實的重要保證，是貫徹執行毛主席的無產階級建軍路線，加強基層建設，把我軍辦成毛澤東思想大學校的戰略措施。

實踐是真理的標準。從一九六一年開始的四好連隊運動，使毛主席的無產階級建軍路線深深扎根於連隊，大大促進了連隊的革命化。我軍廣大幹部戰士，在無產階級文化大革命的驚濤駭浪中，高舉毛澤東思想偉大紅旗，緊跟毛主席的偉大戰略部署，堅定不移地站在毛主席的無產階級革命路線一邊，經受住嚴峻的考驗，為人民立下卓越功勛。人們越來越清楚地認識到，是不是堅定不移地進一步開展四好連隊運動，是對毛主席的建軍路線的根本態度問題，是關係到我軍的革命傳統能不能代代相傳，關係到我軍能不能勝利完成保衛國防和「三支」「兩軍」等各項政治任務的大問題。

偉大領袖毛主席教導我們：「馬克思主義一定要向前發展，要隨着實踐的發展而發展，不能停滯不前。停止了，老是那麼一套，它就沒有生命了。但是，馬克思主義的基本原則又是不能違背的，違背了就要犯錯誤。」

我國無產階級文化大革命正在深入向前發展，階級鬥爭極其尖銳複雜，我軍擔負着艱巨而繁重的鬥爭任務，連隊成員也在不斷更新。新的形勢，要求我們緊緊抓住創造四好連隊運動這個根本性的東西不放，並且把它提高到一個新的水平。

林彪副主席指出：「部隊工作千頭萬緒，只要大力活學活用毛主席著作，抓好兩條路線教育，一切問題就可以迎刃而解。」適應無產階級文化大革命的新形勢，把創造四好連隊運動推向新水平，就是要大力加強活學活用毛主席著作，抓好兩條路線鬥爭教育，培養忠於毛主席、忠於毛澤東思想、忠於毛主席的無產階級革命路線的四好連隊和五好戰士。

在無產階級專政下繼續革命的新的歷史時期，兩個階級、兩條道路的鬥爭，突出地表現為兩條路線的鬥爭。沒有路線鬥爭的覺悟，就分不清是非，分不清敵我，分不清左中右，就不懂得無產階級專政下的革命。堅決執行和捍衛毛主席的革命路線，是當前最大的政治，是革命的大節，是思想革命化的首要標誌。

在新形勢下創造四好連隊，最根本的，是必須緊緊掌握提高路線鬥爭覺悟這個中心環節，帶着兩條路線鬥爭中的問題，活學活用毛澤東思想，特別要學好毛主席關於無產階級專政下繼續革命的理論、路線、方針、政策和一系列最新指示。要積極投入兩條路線鬥爭的實踐中去，以毛澤東思想為武器，深入持久地開展革命的大批判，徹底肅清中國赫魯曉夫的資產階級反動路線的流毒，徹底肅清反革命修正主義分子彭德懷、羅瑞卿的資產階級軍事路線的流毒。要在鬥爭實踐中，不斷用毛澤東思想總結經驗，在改造客觀世界的同時，自覺地改造主觀世界，通過不斷的學習、鬥爭、總結，使毛主席的無產階級革命路線在連隊深深扎根，使部隊的思想完全符合執行和捍衛毛主席的無產階級革命路線的需要。

提高兩條路線鬥爭的覺悟，是全軍共同的任務。在執行「三支」「兩軍」任務的連隊，生活在兩條路線鬥爭教育最好的大課堂裏，這不等於說，他們就不需要狠抓兩條路線鬥爭的覺悟，狠抓自身的思想革命化了。任務本身的政治意義是一回事，執行任務的人懂不懂它的政治意義，有沒有自覺性，是另一回事。任務的政治性越強，對部隊革命化的要求就越高，就越要自覺地改造自己。執行其他各項任務的連隊，在兩條路線鬥爭中，每個人的思想和行動，也都有一個站隊的問題，不是站在毛主席的無產階級革命路線一邊，就是站在資產階級反動路線一邊。只有不斷提高對毛主席革命路線的覺悟，才能適應形勢任務發展的需要。

兩條路線鬥爭的覺悟，要貫徹到四個方面去。林彪副主席指出：「我們幾十年搞過來搞過去，最重要的事情還是這幾樣：搞好政治思想工作，搞好作風，搞好訓練，搞好生活管理。……我們部隊建設不把基層單位搞好不行，要搞好基層單位不搞好這四樣也不行。」我們要以政治思想好統帥和帶動其他三好。在四好的四個方面，都要按照毛主席的無產階級革命路線，賦予新的內容，提出新的要求。要使毛主席的一系列最新指示，在四好的四個方面徹底貫徹，全面落實。

我軍創造四好連隊運動的形勢一片大好，各級領導一定要站在運動的前面，要以足夠的精力，抓好部隊的革命化建設，要認真貫徹毛主席「抓革命，促生產，促工作，促戰備」的方針，按照四好去安排連隊工作，做到有主有次，把政治思想工作始終放在第一位，三八作風，軍事訓練，生活管理也要搞好。要經常深入下層，調查研究，分析和總結四好連隊運動中出現的新動向、新成就、新經驗、新問題，把運動不斷推向前進。

當前，各級領導一定要遵照毛主席關於「發揚成績，糾正錯誤，以利再戰」的教導，認真抓好四好初評工作。要發動廣大幹部戰士，以毛主席的最新指示為綱，以林彪副主席關於突出無產階級政治的「四好」指示為武器，以「無限忠於毛主席革命路線的好幹部」門合同志為榜樣，採取群眾性的自我教育的方法，着重地檢查總結在兩條路線鬥爭中，活學活用毛澤東思想，提高階級鬥爭觀念和路線鬥爭覺悟，破私立公，改造世界觀的經驗。通過檢查總結，大力表揚忠於毛主席、忠於毛澤東思想、忠於毛主席的無產階級革命路線的先進人物和先進集體，找出薄弱環節，明確努力方向。要使四好初評成為提高兩條路線鬥爭覺悟的毛澤東思想學習班，成為革命大批判的戰場，促進毛主席一系列最新指示的全面落實，保證部隊更好地沿着毛主席的無產階級革命路線勝利前進。

錫共「九大」公報頌揚毛澤東思想

指出中國文化大革命的影響比十月革命還要深遠　中國續作世界革命基地保證了世界革命早日勝利

在今天，誰攻擊毛澤東思想，誰也就是從根本上攻擊馬克思列寧主義。在今天，看一個人是不是一個社會主義者，就看他對待毛澤東思想的態度、對待人民中國的態度。

【中國新聞社北京十六日電】科倫坡消息：錫蘭共產黨在四月間召開了第九次代表大會。錫蘭共產黨的「紅旗」周刊最近刊登了這次大會的新聞公報和代表大會一致通過的中央委員會的政治報告的國際問題部分。

這兩個文件在談到國際形勢時指出，世界革命形勢大好。世界帝國主義總危機日益加深，越南人民的英勇抵抗加劇了美國國內的經濟危機，帝國主義內部的矛盾發展得更加劇烈。

文件說，世界帝國主義危機的加劇，證明了馬克思列寧主義者的論斷，即我們生活在世界帝國主義走向全面崩潰的時代。

文件指出，自一九六五年七月召開的第八次代表大會以來，戰無不勝的馬克思列寧主義、毛澤東思想的真理在全世界得到了巨大的發展。中國無產階級文化大革命的蓬勃發展，是我們時代最偉大的事件之一，它的影響比十月革命還要深遠。

文件說，中國人民的偉大領袖毛澤東同志天才地指出了在無產階級專政條件下進行這樣革命的道路。他根據俄國革命和中國革命的經驗，明確了階級和階級鬥爭在社會主義革命後，甚至在無產階級專政建立以後，仍然繼續存在。

文件說，這場革命不僅揪出了隱藏着的黨和國家的敵人，特別是企圖推行資產階級反動路線、對抗毛澤東同志革命路線的黨內最大的一小撮走資本主義道路的當權派，而且防止了資本主義在中國復辟，使中國繼續作為世界革命的基地，從而保證了世界革命的早日勝利。

文件說，毛澤東同志在親自領導無產階級文化大革命的過程中，在指導世界革命運動反對帝國主義和反動派以及現代修正主義分子的鬥爭中，創造性地發展了馬克思列寧主義，並把它提高到一個嶄新的階段。文件說：「我們現在所說的毛澤東思想，也就是我們衷心贊同中國共產黨八屆十一中全會公報所作的如下估價：『毛澤東同志是當代最偉大的馬克思列寧主義者。毛澤東同志天才地、創造性地、全面地繼承、捍衛和發展了馬克思列寧主義，把馬克思列寧主義提高到一個嶄新的階段。毛澤東思想是在帝國主義走向全面崩潰，社會主義走向全世界勝利的時代的馬克思列寧主義。』」

文件說，我們贊同中國同志關於毛澤東同志對發展馬克思列寧主義的貢獻所做的如下分析：「馬克思和恩格斯創立了科學社會主義的理論，列寧和斯大林發展了馬克思主義，解決了帝國主義時代無產階級革命的一系列的問題，解決了在一個國家內實現無產階級專政的理論和實踐問題，毛澤東同志發展了馬克思列寧主義，解決了當代無產階級專政下進行革命、防止資本主義復辟的理論和實踐問題。這是馬克思主義發展史上三個偉大的里程碑。」

文件說：「在列寧的時代，誰攻擊列寧主義，誰就是從根本上攻擊馬克思主義。同樣地，在今天，誰攻擊毛澤東思想，誰也就是從根本上攻擊馬克思列寧主義。十月革命後不久，列寧說過，檢驗一個人是不是一個社會主義者，就看他對蘇聯的態度。在今天，看一個人是不是一個社會主義者，就看他對待毛澤東思想的態度，對待人民中國的態度。」

文件說，自覺地學習毛澤東思想，在我國名副其實地傳播毛澤東思想，並根據錫蘭革命形勢的具體條件在實踐中運用毛澤東思想，是我黨每一個黨員的義務，也是每一個馬克思列寧主義者的義務。

文件指出，中國共產黨和阿爾巴尼亞勞動黨是值得我們仿效的馬克思列寧主義黨的兩個光輝榜樣。他們在組織革命黨，堅持馬克思列寧主義學說，進行革命，建立無產階級專政，然後又在帝國主義、現代修正主義及形形色色的反動派的進攻面前保衛無產階級專政，並且防止資本主義復辟方面的做法，都是所有馬克思列寧主義黨的榜樣。我們必須虛心地研究他們的經驗，向他們學習。

文件強調以蘇聯為中心的現代修正主義不斷地被揭露。事物的發展完全證明了馬克思列寧主義者的分析。現代修正主義不是別的，而是工人階級運動內部的資產階級勢力，是世界帝國主義在其滅亡的時刻從工人階級內部調動的最後一股力量。它今天起着世界帝國主義這個搖搖欲墜的結構的支架的作用。

文件指出，現代修正主義陣營內部分崩離析的跡象，預示了它的最後的和不可避免的失敗命運。

文件說，在馬克思列寧主義和現代修正主義之間，不可能有妥協，不可能折衷，也不可能搞和平共處。有一些黨派和人們妄想在馬克思列寧主義和現代修正主義之間採取「中立」的立場。宣佈在這場巨大的鬥爭中保持「中立」只是沿着現代修正主義的道路前進的第一步。三條道路是沒有的。

（下轉第二版）

世界報報道：中國影響巨大 法國醫學建築美術音樂全部受到文化革命衝擊

「毛主席語錄」在巴黎大學門口暢銷

【本報訊】據法國「世界報」記者紀蘭報道，法國學生運動正在向深入發展。紀蘭並指出，這一場運動是受了中國文化大革命的影響。

紀蘭說：「『文化革命』一詞在最近出現了。使人吃驚的是，它本來是從中國傳來的名詞，最近有人認為它是不能理解的，但在轉眼之間，它卻在法國的土壤裏生了根。當然，佔據巴黎大學的學生所進行的文化革命，在許多地方與中國的文化大革命還有不同。然而，出發點卻是相同的。也就是說，大家都認為，我們的時代是應該對文化與文明進行全面的批評與抨擊的時代了。」

紀蘭說，現在，法國各方面都已受到了學生運動的衝擊。「醫學部門的革命在進行中。以老師教授為中心的『官僚制度』在崩潰中。建築家的職業也在徹底改動中。美術也是一樣。音樂部門也在進行革命。在新聞界，新聞記者向報紙老闆要求在經營管理、編輯方針中負擔重要任務。國營電視公司全體職員要求取消政府檢查。」

紀蘭的文章說：巴黎大學校門口，有許多革命書籍在售賣。但是，最為暢銷的就是紅皮的「毛主席語錄」。

外國海員敬愛毛主席

「東方紅，太陽升，中國出了個毛澤東……」外國海員懷着無限敬愛世界革命人民偉大導師毛主席的心情，手捧毛主席像和中國朋友一起歌唱，衷心祝願「毛主席萬壽無疆！」（中國新聞社照片）

【法新社巴黎十五日電】今天巴黎約有五千人參加學生格利維·圖丁的葬禮。這個十八歲的學生，在弗林「雷諾汽車公司」鋼工工廠附近，因逃避警察而被淹死。

送殯的人多數是大中男女學生。他們舉起右拳，排隊默默步行到墳場。到了墳場大門時，羣眾高唱「國際歌」。

在送殯行列的前頭，一批人抬着死者一幅大的遺像，跟着是馬列主義青年聯盟人員和圖丁生前就讀學校的同學。他們拿了兩個大花圈，一個是用紅紫羅蘭花做的，一個是用白石竹、藥和水百合做的。

馬列主義青年聯盟所送的花圈布條上寫着毛主席語錄：「成千成萬的先烈，為着人民的利益，在我們的前頭英勇地犧牲了，讓我們高舉起他們的旗幟，踏着他們的血跡，前進吧！」

日本駐京記者報道 中國生產形勢大好

【法新社東京十六日電】據「朝日新聞」駐北京記者報道，中國文化大革命，將以目前的速度繼續下去，勢將推動國家進入另一次類似一九五八年的大躍進。

「朝日新聞」駐北京記者根據北京報紙和上海「文匯報」報道，北京有數十萬市民（包括學生在內），上海有二十萬學生在過去數日內，均已下鄉，協助農民收割。他說，此種城鄉交流，正在不斷的使農業同工礦業生產結合起來。

這些報紙說，在各地革命委員會領導下，生產突飛猛進，鐵道、海港、煤礦和主要工業城市已顯著表現出來了。

上海「文匯報」說，「另一次大躍進的時候」接近了。

本報特評

美比法西德代表飛到倫敦 西方「學生造反」座談會側記

美聯社記者L．馬爾金倫敦十六日電

從伯克利到柏林，這種場面在各地大學是司空見慣的。一個坐滿人的會堂，擁擠迷漫。男生女生在那裏幾小時流着汗，一再聽那些談論世界大勢的演講，而且非常留意地聽着。

上週在倫敦的自由演講——知有某種「名家演講」的性質。國際學生運動的領袖們都聚集在倫敦經濟學院，各議堂擠滿人。

他們是從歐洲和美洲飛到倫敦的。英國廣播公司邀請他們來開座談會，討論「學生造反」問題。

在這些學生領袖們來說，他們現在認為最重要的是行動。他們有一個共同的信念，那就是堅決抗拒既存的權力和它所制訂的組織機構。

紐約哥倫比亞大學學生運動領袖之一的路易士．科爾說：「我們採取大規模的行動，差不多也就是表白我們自己的良心。」他發現行動本身就是一種酬報：「我們每一次行動，都使到權力機構對我們更深入的了解，我們自己也有更大的了解。對社會批評而不採取行動是愚蠢的」。

比利時的學生在促使比利時政府倒台會起出過力。比利時學生領袖利奧．諾維德回憶道，為了盧瓦恩大學繼續舉行示威，他們曾經想出一個辦法，把比利時的警察集中在國內某一個地區，接着他解釋說：「我們使警察忙了幾個星期，他們想念起自己的老婆了。於是，警察的隊伍裏也造起反來啦。」他這麼一說，博得全場鼓掌喝采。

最健談的是西柏林的克里木道爾夫。他對聽眾說：「我們必須從行動中學習，但是我們也應當在事前研究問題，必須先有考慮後有行動，即令行動是由社會迫出來的——例如警察——也應如此。但是我們必須在知識上作我們的預備課。我們要成為思想家，不是要作搗亂的人。」

同時，他並不因使用暴力或缺乏綱領而感到抱歉。他說：「我們的社會是以暴力為基礎的，目前這種形勢是暴力迫出來的。他們問我們對社會有何藍圖，什麼藍圖？他們很清楚，沒有人有藍圖。我們不知道那個藍圖，只知道行動的過程正在產生效果。」

這次開會的高潮是康本迪，他受到人們的擁戴。因為他將他的話變為行動。學生們為他和他在巴黎受傷的同志們捐款。

康本迪承認法國學生對於他們的問題尚未弄得非常清楚，因此，有些場危，他說：「我們是在摸索着行動，因此，我們不能停止，現在，我們必須為新形勢組織起來。我們往往來不及為我們所創造的局勢提出理論。所以，必須邊打邊想。」

法軍警昨包圍巴黎大學 宣布「暫時封閉」要人撤退

【法新社巴黎十六日電】大批警察今天包圍巴黎拉丁區學生造反根據地巴黎大學，同時，政府宣佈大學「暫時封閉數日」。

大隊警察終於採取行動，將通往巴黎大學的街道堵塞，甚至記者也不能通過。

巴黎警察局長格里莫德進入巴黎大學和學生領袖會談，但出來時未發表聲明。

內政部宣佈此次警察行動，是由於昨晚有一青年被人用刀砍傷，先在醫療所治療，隨後被送入巴黎一間醫院。

內政部公佈說，在教育部同意下，巴黎大學將封閉「數日」，重開後將供教師學生為大學目的使用。

公報最後說，自然，將來它不能再用作「酒館、旅館式醫療所」。

上月警察被禁進入巴黎大學，引起大規模的學生示威及騷動，更因此引起法國全國的危機。從此以後，學生和警察發生多次衝突。

警察包圍巴黎大學後不久，法國全國學聯執行委員會即舉行緊急會議。

該會臨時主席蘇瓦茵——學生造反著名人物——稱警察不讓他進入巴黎大學。在過去數週內，蘇瓦茵曾領導學生舉行大示威，抗議警察行動。

在巴黎大學繼續進行的時候，法國全國學生聯合會發表聲明，號召在拉丁區的學生作好準備，「隨時趕警察的挑釁」，並隨時揭破警察「可能佔據大學的意圖」。

在巴黎大學附近的學生和羣眾越來越多了。下午四時三十分，在聖米歇爾大道聚集的學生羣眾大約有五千人，有人唱「國際歌」，有人高呼反對警察的口號。

更多的警察已開入拉丁區。下午四時三十五分，擁備警棍和鋼盔的警察，開始在街上驅逐羣眾。他們得到頭戴鋼盔的、全副武裝的「防暴」警察的支持。

上海海運局船隻運輸量蒸蒸日上

【據新華社上海十六日電】上海海運局廣大革命職工在人民解放軍支左人員熱情幫助下，認真落實毛主席的一系列最新指示，狠抓階級鬥爭，推動運輸生產蒸蒸日上。今年頭五個月，這個局運輸全面超額完成了國家運輸計劃，而且一月比一月完成得好。五月份貨運量比原計劃超過百分之十三以上；六月上半月的貨運量，又比五月份同期有較大幅度的增長。

上海海運局是海上運輸的重要部門。這個局的船舶行駛在東海、黃海和渤海上，經過福建、浙江、江蘇、山東、河北、遼寧、上海、天津等沿海六省兩市。

吉林衞生工作者兩千多名到農村

【據新華社長春十六日電】在奪取無產階級文化大革命全面勝利的凱歌聲中，吉林省醫藥衞生部門，堅決貫徹執行毛主席的「把醫療衞生工作的重點放到農村去」的偉大指示，最近組織了大批農村衞生工作隊，同社員一樣，到農村生產第一線，為廣大貧下中農服務。

倫敦經濟學院學生組新組織

【法新社倫敦十六日電】倫敦經濟學院的學生已組成一個「社會主義革命同盟」和一個有老師參加的「行動委員會」。看來他們是從法國的師生組織得到的啟示。這個新成立的組織表示，今年秋季召開代表大會。

日全國六十五城舉行反美大示威

福岡近千人衝板付美基地與警察搏鬥

東京兩萬人昨遊行要求廢除日美軍約

【法新社東京十六日電】今天有反戰的工人、學生七百名，企圖衝入福岡縣板付美國空軍基地大門，與八百名警察發生衝突，結果傷學生、警察五十二人。

學生們抗議美國噴氣機最近在九州大學墜毀，幾乎殃及大學的核子試驗所。他們在附近各大學學生及工人援助下，結隊到美國空軍基地示威，但當他們企圖衝入基地時，前鋒被駐基地的警察所包圍。另有其他學生用石子打警察，而警察則用警棍向示威羣衆衝鋒。

廣島附近吳城也有學生四百人坐於美軍火庫門前示威，因學生企圖擊入圍牆，與警察發生衝突，結果至少傷三十八人。學生們在吳城碼頭聚集，阻止駁船將二千三百枚砲彈由運輸艦卸下。

【法新社東京十六日電】關於昨天日本全國各地抗議越戰並要求美軍基地撤出日本的示威，據警方最新報告，羣衆同警察衝突，就以東京來說至少有二百五十人受傷，五十四人被捕。

在大阪，二千防暴警察企圖阻止約一萬五千名工人學生和市民舉行的夜間示威遊行，結果，警察和學生二百十一人受傷，十二名學生領袖被捕。

全國警視廳報道，昨天示威在全國六十五個地方舉行，參加示威的工人和學生在二萬二千人以上。

東京昨天有兩萬人先舉行集合，再向美國大使館和佐藤官邸前示威遊行，要求廢除日美「安全條約」，全部撤除美國軍事基地。在山口縣和下關市也有一千多學生示威。

民軍西貢北區報捷 上月殲美僞軍六千

擊落擊毀美機七十一架軍車五百輛

【新華社河內十五日電】據越南南方解放通訊社報道：越南南方西貢北面地區軍民，在五月份向美僞軍發動了連續進攻，共消滅敵人六千三百四十二名，其中包括美國侵略軍四千一百四十三名。

這個地區的軍民在五月份戰鬥中擊落、擊毀敵人飛機七十一架，擊毀、擊傷敵人軍車五百八十三輛，摧毀和迫使敵人撤出二十個據點和哨所等，並且從敵人枷鎖下解放了一萬多居民。

報道說，從五月四日深夜起，西貢省北面地區軍民突破了敵人的許多防線，進攻了敵人在農村和許多城鎮的四十個目標，使敵人非常被動。敵人的許多重要巢穴、基地和指揮所等，以及古芝、擅葛、油汀、旭門、蛰盤等縣城，都遭到了解放軍的砲轟和襲擊。

西貢北面地區人民紛紛奮起鬥爭，同人民解放武裝力量一起進攻敵人，迫使敵人撤出了許多據點和哨所，搗毀了敵人許多統治機構，切斷了敵人在西貢北面的重要交通線，在第一號公路上，西貢北面地區軍民已經給了敵人以沉重的打擊，共消滅美國侵略軍七百多名，擊毀坦克、裝甲車七十九輛，使這條公路沿線上的敵人許多據點和哨所處於孤立狀態。

和這同時，西貢北面地區軍民還粉碎了敵人發動的多次「掃蕩」。單是古芝和諒盤兩縣軍民就粉碎了敵人的逐日反撲，共消滅敵人兩千二百多名。

【新華社河內十五日電】據越南南方解放通訊社報道：越南南方平定、廣義、嘉萊和多樂等省軍民五月份內接連襲擊敵人，取得重大戰績。

平定省軍民在這期間共作戰一百四十多次，打死打傷和俘虜敵人二千三百多名（其中包括美軍一個偵察連）。符美縣北部地區人民解放武裝力量從五月五日到二十六日，在新屋和中會地區連續襲擊敵人，接連打了十次勝仗，打死打傷敵人五百七十名。

西原地區的昆嵩、嘉萊和多樂三省的人民解放武裝力量，在五月份不斷向敵人發動進攻，共殲敵二千八百多名（其中包括美國侵略軍一千八百多名），擊落擊毀敵機四十二架，擊毀擊傷軍車近二百六十輛。

在戰鬥中，西原北部地區人民解放武裝力量向七個敵軍機場發動了十三次進攻，同時襲擊了昆嵩、波來古、邦美蜀市僞軍和僞政權機關，美國第四步兵師的各個基地和其他許多目標。五月四日夜間到五日凌晨，解放軍戰士同時襲擊了美軍安溪基地，以及很多城鎮和據點，給予敵人以沉重的打擊。西原北部地區人民解放武裝力量還突破了波哥河西面的美軍陣線，消滅了大量的敵人。

以軍四萬集約日河西 準備大舉進攻約日

以傘兵集結耶路撒冷基地待命

約旦軍和巴勒斯坦游擊隊嚴密注視局勢

【新華社開羅十四日電】據阿聯和阿拉伯國家報紙報道，美帝國主義的侵略工具以色列正在約旦河西岸集結大量軍隊，準備在最近向約旦發動大規模的軍事侵略。

這一軍事集結是從六月初開始的。到最近，已經在約旦河西岸一線集結了四萬軍隊，以色列正規軍和預備役部隊全部處於戒備狀態，預備役人員奉命到自己的部隊報到。增援部隊已在死海以北的古爾河谷的各個戰略據點進入陣地。裝甲部隊不斷地從耶路撒冷和納布盧斯開往約旦河。傘兵部隊也集中在耶路撒冷高地的基地裏待命。上月份從西歐招募來的「志願人員」也分配到杰里科附近的兵營裏。在耶路撒冷、杰里科和納布盧斯之間建立野戰醫院。

與此同時，以色列侵略者還在加沙地帶和西奈半島集結了不少軍隊，並在其侵佔的敍利亞戈蘭高地也架起火箭砲和野戰砲。

以色列直升飛機已經在十二日侵入約旦河東岸的薩勒特城上空盤旋，並撒傳單，恫嚇當地居民在以軍入侵時「要留在家裏」。阿拉伯報紙估計，約旦河東岸的薩勒特和伊爾比德將是以色列發動侵略的目標。薩勒特離約旦首都安曼只有二十五公里，而伊爾比德則靠近敍利亞的戈蘭高地。

據報道，約旦軍隊和巴勒斯坦游擊隊正密切注意以色列的新侵略陰謀。「法塔赫」（巴勒斯坦解放運動）一位負責人十三日在這裏堅決表示，如果以色列侵略者膽敢再次發動侵略，我們將再次給予沉重的打擊。

侵越敗將抵日本

威斯特摩蘭將晤佐藤

【新華社東京十六日電】美聯社東京十六日電：美國大使館今天說，頭在南越卸任的美軍司令威斯特摩蘭將於後天抵日本，將和日本首相佐藤及其他官員會談。

大使館說，威斯特摩蘭將與東京都知事美濃部會談。美濃部說，他將促威斯特摩蘭將美國軍醫院移往他處。這所醫院曾引起東京東北的示威運動。

西德人民示威抗議通過緊急法令

西德當局不顧國內外人民強烈反對，於五月三十日在西德聯邦議會通過行將在西德的法西斯化統治的「緊急狀態法」。圖爲西德人民舉行示威遊行，高舉紅旗，舉行抗議集會，反對這一法令。

密大設立「中國研究中心」

美國近事

美國密執安大學有一處大學城鎮，叫做阿納巴，這是一個以德國人的姓氏命名的地方。大約一百多年前，德國人來到這裏，把這個地方稱作阿納巴鎮。現在仍然有許多以德國人爲名的商店、餐室。

但是，阿納巴鎮目前卻成爲美國有數的現代中國的研究中心。尤其是密執安大學附設的中國研究中心是美國最大的研究中國問題的機關。

不久以前，由密執安大學的現代中國研究中心主持了一次現代中國學會。出席會議的有美國的所謂中國問題專家、國務院官員，有「紐約時報」、「時代」、「新聞週刊」等全國性主要報刊的代表，有來自全美各大學的四十餘名亞洲和東方問題的所謂「中國通」，有專門在香港搜集中國情報的美國總領事館代理總領事、華盛頓郵報駐香港特派員，有外國報紙通訊社的特派員。

空前的中國問題座談會

美國政府花了過去大的氣力召集過這樣一個有國務院官員、新聞記者和「中國通」三種人物一起，專門以討論中國問題爲中心的一次座談會，在美國歷史上是沒有過的。這件事情本身反映出由於中國文化大革命在全世界的巨大影響，中國在國際上的地位，越來越重要，已迫使美國不得不全面地研究中國，特別是爲了了解中國文化大革命的發展，不得不動員它的全部御用學者、文人和特務，甚至邀請外國、包括修正主義集團的所謂「中國問題專家」，共同爲國務院製訂新的反華政策提供參考意見。

美國參議院外交委員會主席富布賴特曾經慨嘆，美國國務院的中國問題專家全部不過六人，他的話是說美國兩大政黨——民主黨和共和黨年年爲中國政策爭論，實際上美國對中國問題，特別是解放後的新中國根本不了解。戰後在反共分子麥卡錫的非美活動委員會迫害下，一些比較著名的「中國通」，有的逃出國外，有的在美國國內活動的餘地剩下一小撮反共反華的所謂「專家」。這些人只懂得詆毀和漫罵，對眞正的中國問題，特別是中國文化大革命一無所知，美國政府感到依靠這班人反華，只能越反越糟。現在，全美各大學也設立中國問題研究組織。在美國國內講中文不僅受到鼓勵，有些年青外交官員甚至被派到台北及香港學習中國語文一年到兩年。

「東方紅」影片成研究資料

美國全面重新研究中國問題，差不多是在中國文化大革命的同時開始的。一九六六年三月，美國參議院外交委員會舉行中國問題聽證會，月，由於感到美國的中國問題人才實在太少，從那時起就逐步推行研究中國，了解現代中國的運動，同年六月，紐約設立了一個民間機構，叫做「美中關係全國委員會」，支持這個民間團體的是美國的財閥、宗教界。委員會主席是加里福尼亞大學斯卡比洛教授，前美國駐日本大使賴肖爾等資產階級學術界人物。

這個委員會放映了「東方紅」等中國影片，舉行了有關中國問題的演講會。

在美國三大財閥——福特、洛克斐勒和卡內基的資金支持下，先後在美國各大學設立了中國問題研究中心，例如哥倫比亞大學東亞研究所圖書館就搜購了大量的有關中國的資料，日本和亞洲其他國家的圖書資料，其中有香港美國總領事館和駐日本的美國大使館翻譯的中國報刊、雜誌、書籍、廣播的資料。

許多大學開辦中文課程

美國許多大學已陸續開辦中文課程。許多年青的中國問題專家和研究人員被選到香港學習中國話一年至兩年。在一些以研究中國問題著名的「四大學府」如哈佛大學、哥倫比亞大學、芝加哥大學和加州大學，學生平時就以中國話爲日常語言。

美對中國文化大革命的驚恐

魯德

美國官方如此「熱心」地研究中國文化大革命，表明中國文化大革命已震撼着美國和西歐等整個資本主義的心臟，大大沖擊着美帝的統治。在這方面，不久前出版的美國「新聞週刊」的一篇專文就是一個很好的註腳。它說：「絕大多數美國激進派學生，都在運用毛主席語錄指導他們的鬥爭方向，尤其是他們在識別領導人物時，顯然都了解和欣賞毛澤東這一著名的格言：『什麼人站在革命人民方面，他就是革命派』。」「這些激進派不以金錢收買或他的崇拜人物甘地爲榜樣。美國學生激進派在黑人權力和越戰兩個學生問題的激發下，他們已使游擊戰術成爲新的抗議手段。用小戰爭代替和平示威。這種新趨勢的智慧來源，和在國外大受歡迎的毛澤東思想是相一致的。」

這家刊物還以法國學生爲例，比對今天美國學生的情況說：「在十年前，持有分歧意見的巴黎大學學生，要引用薩特和甘穆（均爲法國著名哲學家）的文學交談，可是現在，大多數激進派學生都轉向毛澤東的紅衛兵戰鬥喊聲。」

美國進步勞工黨的「挑戰」月報說：「以毛澤東思想爲指導的中國文化大革命，使中國成爲不可戰勝的革命堡壘。這使美帝國主義者和它的同伙驚惶失措，大喊大叫。」

毛澤東思想在美國和西歐的影響日增。美國「新聞週刊」說：「崇拜毛澤東的激進派在整個西歐範圍內都在增加着。」「事實上，毛澤東思想是歐洲最新的有力的政治哲學。」日本「朝日新聞」駐美特派員展濃和男在訪問黑人時，得到的答覆是：「毛澤東主席是中國人民的代表，是受到美國黑人尊敬的人。」

承認毛澤東思想影響大

最近法國、西德、意大利和北美學生和工人掀起的氣勢磅礴的革命羣衆運動，生動地說明是受到了中國文化大革命和紅衛兵造反精神的影響。美國黑人和學生正在響應毛主席的指示，走與工農結合的道路。這一切證實了中國文化大革命的世界意義。正如美國進步勞工黨所指出的：[illegible]羣衆所掌握，就成爲不可戰勝的力量。[illegible]

自從文化大革命以來，許多美國工人和一般羣衆不斷寫信給北京，表示嚮往新中國。「毛主席語錄」不僅在美國暢銷，而且在美國黑人和學生中已經初步實際運用了。越來越多的美國人民要求學中文，要求了解中國和中國問題。在這種情形之下，[illegible]所謂「中國通」不能解決[illegible]的需要。[illegible]由美國財閥們出資搞幾個所謂「研究中國」的機構，其實質是反華的，是企圖阻止中國文化大革命的強大影響力，然而這一切都是徒勞的。

廣治民軍頻繁出擊 毀美輸油管百餘條

檳椥民軍擊沉擊傷美艇十四艘

【據新華社河內十五日電】據越南南方解放通訊社報道：越南南方廣治—承天地區軍民，在五月二十二日到六月五日期間，連續打擊敵人，共消滅敵人近七百名，擊落飛機十二架，炸毀輸油管一百六十九條。

另據報道，檳椥省軍民六月十日在鯨宗河上襲擊敵軍船隊，擊沉擊傷船艇十四艘，消滅美國侵略軍成百名。

美國強盜由於在檳椥省接連遭到痛擊，於六月初派遣許多船艇載運三營美軍，企圖沿鯨宗河到良和、良富兩鄉進行「掃蕩」。人民解放武裝力量在良和鄉河和地區猛烈截擊美軍船隊，當場擊沉登陸艇兩艘，消滅了艇上的全部美軍。接着，人民解放武裝力量又在良富鄉予以猛烈打擊，又擊沉船艇五艘，擊傷六艘。

巴黎警察鎮壓學生施用暴力

六月十一日巴黎警察在拉丁區附近的學生示威抗議警察施用暴力。一名示威學生被三個警察捉住。

莫斯科的彩票夢

蘇修用彩票獎品腐蝕蘇聯人民

有人中頭獎卻落得一場空歡喜

【美聯社莫斯科十六日電】莫斯科有一名工人，用一個盧布買了一張彩票。他中彩了；獎品是一部汽車。他沒有想到他的夢想——想有一部汽車——竟然「實現」了。

他等了兩個月，還未收到他的獎車。後來，他才打聽到他必須到基輔——離莫斯科約五百里——去領取。

他到了基輔。他發現那部獎車子沒有了後面的坐椅。誰也不知道爲什麼緣故。

於是他要求一部完整的車子。但是基輔的彩票頒獎辦事處的職員告訴他：「這是你的車子。請領去吧。」他拒絕了。這時候，一名職員便不客氣地警告他說，警察將會叫他作抉擇：把車子領走，不然就放棄得獎的權利。

這位工人認爲與其領來一部不完整的車，不如不領。蘇聯政府報紙「消息報」發表一篇文章談到他和其他的中彩人，他們都是不快活的中彩者。

烏拉圭公務員罷工 政府恫嚇派兵鎮壓

【法新社烏拉圭十六日電】烏拉圭政府昨晚已下令全國各地警備部隊戒備。三日前，政府已開始採取「緊急安全」措施。

【路透社蒙得維的亞十五日電】烏拉圭政府今天警告罷工的公務人員和政府工人，如果他們星期一還不復工，將被開除。

烏拉圭總統帕切科十三日（星期四）已實行安全措施，以遏止越來越大的罷工風潮。從今年一月開始，烏拉圭公務行政和工業已因工潮而陷癱瘓。

內政部今天公報說，當局根據特別權力法令，拘捕了二十五人，其中主要是工會領袖。特別法令還禁止工會開會，禁止遊行和示威。有關工人和學生運動的消息，則實行新聞檢查。

民軍大砲轟溪山 步兵猛衝美陣地

兩天殲美陸戰隊二百餘

【新華社河內十五日電】據越南南方解放通訊社報道：越南南方廣治省北部人民解放武裝力量，十日和十一日又猛烈襲擊溪山地區的敵人，共消滅美國侵略軍二百二十四名。

報道說，十日夜間，人民解放武裝力量在溪山地區向盤據在東南六三五高地上的美國海軍陸戰隊一個營的指揮所和一個砲兵陣地發起進攻，解放軍戰士猛衝猛打，幾乎全殲了這裏的敵人，共打死打傷美國侵略軍一百五十人，另外擊毀敵人大砲兩門，繳獲了一批武器。

麥克納馬拉抵東京 慫恿日本「援助」印尼

佐藤應允「援」印尼六千萬現加兩千萬

脫下軍服 改行經濟侵略

【美聯社東京十六日電】世界銀行總裁麥克納馬拉今晚由雅加達乘飛機抵此間，擬在此間停留一日。

麥克納馬拉預定明天與首相佐藤和外相三木會談，當日起飛返美。

預料麥克納馬拉將和水田、三木談及日本援助印尼問題。日本原已允許以六千萬美元援助印尼經濟，據說隨後更同意增加兩千萬。

【路透社雅加達十六日電】世界銀行總裁麥克納馬拉在印尼進行一次大規模的訪問後，今天起飛返國。這是他就任後第一次出國。他決定恢復世界銀行在印尼的活動。他建議由世界銀行派出高級代表團長駐印尼促進印尼經濟的復興，並貸出四百萬美元增加印尼的大米生產。

北京針織廠報捷 上半年超額生產

產量品種創建廠來紀錄

【據新華社北京十五日電】北京針織總廠和所屬各分廠，在人民解放軍八三四一部隊支左人員的幫助下，高舉毛澤東思想偉大紅旗，堅決貫徹執行偉大領袖毛主席「抓革命，促生產」的偉大方針，以階級鬥爭和兩條路線鬥爭爲綱，狠抓革命，猛促生產，努力發展大好形勢，革命搞得轟轟烈烈，生產大幅度增長。去年全廠提前二十二天完成國家計劃，今年生產計劃比去年提高百分之十三點四，第一季度超額完成了國家計劃，四月份的生產比三月份提高百分之十一點八，五月份又比四月份增長百分之十八點七，生產成本也不斷降低。現在，這個工廠的總廠和各主要車間和分廠已經提前十五天完成上半年生產計劃，產品產量和品種已經超過建廠以來的最高水平，不少工人創造了從來沒有過的高產紀錄，全廠出現了蓬勃發展的大好形勢。

英航機師千人罷工 倫敦班機全部停飛

海外航空公司每天將損失卅五萬鎊

【路透社倫敦十六日電】英國海外航空公司的飛機今天因機師罷工，均不能由倫敦飛出。

被取消的第一班客機是原定國際標準時間九時由倫敦起飛開往紐約。

航空公司發言人說，在罷工第一日受影響的共有十一班飛機，受影響的機師共有一千人。

【美聯社倫敦十六日電】英國海外航空公司（BOAC）的飛機師因爲工資糾紛未獲解決，今早凌晨實行罷工。

英國航空公司飛機師協會的主席馬里菲爾德說，他們和政府調解人最後一分鐘的談判已告破裂，現將照原定計劃，實行無限期的罷工。這樣的罷工將使英國海外航空公司在倫敦希思羅機場和基威克機場的飛機全部停飛。

英國海外航空公司因爲這次罷工，每天將要損失三十五萬英鎊（約合港幣五百萬元）。每年這個季節，英航每週在倫敦開出和飛入的班機有二百八十次之多，搭客總數約二萬人，這些班機其中有許多是橫越大西洋航線的生意。

英政府作輿論準備 剝奪工人罷工權利

皇家委員會建議政府干涉罷工懲處工人

【路透社倫敦十三日電】英國皇家委員會今天建議違反工業協定的非正式罷工應加以處罰。

委員會報告長十四萬五千字，建議工會制度機構以及整個產業組織均應大加改革。報告書可能影響今後數十年的英國產業關係。

委員會發現，最大的缺點是[illegible]現行制度的主要缺點是工業關係的放任，現在各工業所交涉的全國性工資協定，另代以在工廠締結的地方協定。[illegible]的方法是必須要有較大的秩序。

阿爾及利亞決定 外國企業歸國營

【據新華社阿爾及爾十四日電】阿爾及利亞政府十四日決定把十八家外國工業公司收歸國有。

這些被沒收的外國公司分佈在水泥、機械、化學和食品等工業部門，其中，除一家屬於英國、一家屬於荷蘭資本外，其餘都是法國資本總公司的分公司。這些公司每年的營業額在三億第納爾以上，僱傭工人近三千人。

這項國有化措施，是阿爾及利亞繼上個月沒收四十多家經營石油產品、煤氣和機械工業等外國公司之後又一新的國有化行動。

錫共「九大」公報

（上接第一版）

文件指出，由於認識到國際革命運動的大多數人看穿了以蘇共爲中心的現代修正主義的錯誤立場，認識到現代修正主義已不再能像以前那樣欺騙人民，他們已迫使某些所謂「中立」力量爲他們服務。這些力量用馬克思列寧主義詞匯來裝飾自己。但是事實上已成爲散布現代修正主義思想和反馬克思主義思想的工具，成爲毛澤東思想的反對者。

文件還批判了一些關於游擊戰和革命問題的反馬克思列寧主義、毛澤東思想的小資產階級的觀點。

文件指出，有人正在企圖宣傳這種論點：不管人民是否準備進行革命，一伙堅決的革命者就能夠推翻現有的國家機器，奪取政權，並在以後把人民吸引到他們這一邊來。

文件說，這種理論在根本上是以浪漫主義的和小資產階級的思想爲基礎的，這種思想的特點是否定共產黨領導的必要性，不相信羣衆。

文件指出，毛澤東同志的人民戰爭學說是以完全依靠羣衆爲基礎的，它要革命者到羣衆當中進行工作，特別是對農民進行工作，與農民打成一片，建立農村革命根據地，進行持久的人民戰爭，最後用農村包圍城市並解放城市。

文件說，毛澤東同志明確地說：「革命戰爭是羣衆的戰爭，只有動員羣衆才能進行戰爭，只有依靠羣衆才能進行戰爭。」因此，馬克思列寧主義的人民戰爭學說的基礎是在工人階級政黨的領導下對羣衆進行革命動員，目的在於奪取政權。

文件說，所有的馬克思列寧主義者必須在思想上保持警惕，必須能夠區分眞貨與新修正主義者企圖兜售的假貨。

文件說，代表大會必須重申我們絕對地忠於馬克思列寧主義、毛澤東思想。我們必須用當代的這個最先進的學說武裝我們的全體黨員，幫助他們學習它，把它應用到錫蘭革命形勢的具體情況中去。

文件在談到錫共的革命任務時指出：放在黨面前的基本任務之一是，大破人民中間對資產階級議會民主的幻想，教育他們懂得議會道路行不通。黨必須教育人民，只有用暴力推翻國家機器，工人階級及其同盟者才有希望取得政權。

文件指出，爲了實現這個目的，黨必須像毛澤東同志所教導的，成爲一個有紀律的、有馬克思列寧主義的理論武裝的、運用自我批評武器的、密切聯繫羣衆的黨。

文件指出，黨也必須實現一個包括工人、農民、革命知識分子和其他一切愛國和進步力量的一切革命力量統一戰線。工農聯盟必須成爲這個統一戰線的基礎，而工人階級自己必須領導這個統一戰線。統一戰線的根本問題是，黨能不能實現工農聯盟的基礎上，才能實現同其他進步力量的團結。

文件號召全黨不要把黨的活動僅僅限於城市，而要走向農村，用革命的前途來動員農民和種植園工人，用正確的作風作好羣衆工作。報告指出，不要繼續用改良主義的方式來作工會工作和其他羣衆工作，並強調指出，一切羣衆工作應該以工人階級最後奪取政權爲目標。

代表大會通過了目前鬥爭的七點綱領。

在代表大會最後舉行的新的中央委員會上，選舉了桑穆加塔桑爲總書記。

康本德在倫敦的第一天

特寫

法國學生領袖康本德昨天晚上結束了抵英後的忙碌的一天。他原來只能在英國停留二十四小時，在到期的兩小時前，英國內政部准許放長到十四天。

他本來是應英國廣播公司之邀，出席「造反的學生」節目，但他到英以後，立即違反。他提出，如果他不能像其他十一個被邀學生一樣，獲得同樣居留期限，他就拒絕參加節目。其餘的學生支持他的行動，共同高唱[illegible]

的積極分子，英國廣播公司本來打算請他們談談各國學生革命。然而不料，當這批學生一到場，英國廣播公司發現自己也面臨着最有經驗的抗議者的抗議了。一百多名攝影記者，學生代表們從一個旁門湧入廣播大樓，後面則跟隨，記者希望，會把康本德「劫」走，英國支持康本德的學生這樣就可以延長他的居留時間。

但是，學生們並不這樣做。而是十二個都站在廣播公司的院子裏，圍在噴水池旁邊，高唱「國際歌」。康[illegible]

表則留下，在英停留七天至一個月不等。這些學生代表都曾經是本國學生運動的[illegible]

二日組織」，參加者均將想回法國，「非常容易」[illegible]面對着不到三小時就要被逐出英國，如果回到法國，活動又要被趕出法國的情勢，康本德仍然是很開心地前往馬克思墓。到過馬克思墓以後，他又匆忙訪問了倫敦經濟學院，學院到處貼滿支持他的標語和剛從巴黎傳到的消息。他在大禮堂裏對學生講了話。據學生[illegible]

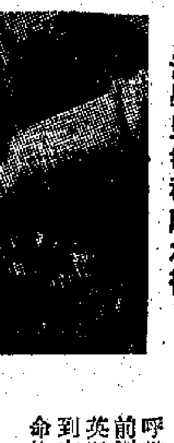

法學生領袖康本德

呼聲。當時，他們正在法國工人和學生的前面示威，支持法國工人和學生英勇鬥爭。當時，統治階級分子看到在自己身邊出現大量工人階級革命的紅旗，非常害怕。中午十二時正，示威羣衆開始

六月一日，一向安靜的紐約第五大街，突然爆發「法國革命萬歲」的口號聲。這是三百個人一齊發出來的

駐守法國領事館，提防示威羣衆可能發動的進攻，其中包括頭戴鋼盔的騎警在內。但是，示威羣衆不怕警勢洶洶的警察，他們在法國領事館外面形成一條長龍，並不斷高呼聲援法國工人、學生英勇鬥爭的口號。隨後，一名青年人帶同一個手提擴音筒，登上一張梯子，宣佈按預定計劃舉行羣衆大會。

好幾個人在大會上講話，其中包括哥倫比亞大學的羅克韋爾，以

近兩百人參加場面不算寂寞

香港乒乓運青黃不接 乒總及時設班授徒

[illegible]

足聯與足總今分別開會

【本報訊】華人足球聯會與國際小組今日下午六時在大球場館召開會議，商討南朝鮮[illegible]

一、第卅二分鐘，梁錦榮得一射，仔一傳，射入成後一球，以五比一收場。

康本德在倫敦的第一天

法國學生領袖康本德昨天晚上結束了抵英後的忙碌的一天。他原來只能在英國停留二十四小時，在到期的兩小時前，英國內政部准許放長到十四天。

他本來是應英國廣播公司之邀，出席「造反的學生」節目，但他到英以後，立即造反。他提出，如果他不能像其他十一個被邀學生一樣，獲得同樣居留期限，他就拒絕參加節目。其餘的學生支持他的行動，共同高唱「國際歌」。這十二個人嚇得廣播公司人員勸解了兩小時，最後還是離開了廣播台。

康本德在前半夜學生會主席阿里和其他學生代表的陪伴下，前往海格特墓地謁馬克思墓十分鐘。在那裏，他也唱了「國際歌」。

康本德是十二號夜晚從西德非法越過邊境抵倫敦的，經過與移民局人員三小時的交涉，他才獲准暫留一天。他作為英國廣播公司的客人，在一個未經宣布的旅館住下。廣播公司為了將十二名學生邀到倫敦，花了幾千鎊開支。

十二名學生的節目共長五十分鐘，將先拍成電影，再由電視播出。拍完之後，康本德即離英，其餘學生代表則留下，在英停留七天至一個月不等。

這些學生代表都曾經是本國學生運動的積極分子，英國廣播公司本來打算請他們談談各國學生革命。然而不料，當這批學生一到場，就發現自己也面臨着最有經驗的抗議者的抗議了。

學生代表們從一個旁門溜入廣播大樓，後面則跟隨一百多名攝影記者，記者希望，英國支持康本德的學生，會把康本德「劫」走，這樣就可以延長他的居留時間。

但是，學生們並不這樣做。而是十二個都站在廣播公司的院子裏，圍在噴水池旁邊，高唱「國際歌」。康本德一再大聲宣布，不延長居留期限，大家就都不參加節目。這句話，使廣播公司氣餒。

號稱「紅髮丹尼」（其實他頭髮是帶點紅色的）的康本德，被稱為不是共產黨員，而是無政府主義者。他說，「我是為工人工作的人，如果這就是共產黨員，我就是共產黨員。」

關及暴力問題，他說，這問題要留在節目中談。為什麼到英國來？「我是為私事而來的，也為了參加節目。我要看看我母親的墓和馬克思墓。」

說完了，代表們就要去謁馬克思墓。在這時候，他聽到了法國宣布的消息，說已經取締他的「三月二十二日組織」，參加者均將驅逐國外。但是，康本德說，想回法國，「非常容易」。

面對着不到三小時就要被逐出英國，如果回到法國的情勢，康本德仍然是很開心地前往馬克思墓。

到過馬克思墓以後，他又匆匆訪問了倫敦經濟學院，學院的學生持他的標語和剛從巴黎傳到的消息。

他在大講堂裏對學生講了話。據學生們事後轉述，他號召展開「自由法國運動」，並認為戴高樂在一九四〇年號召加入抵抗組織的演說，可以一字不易地照播出來。

（原載六月十三日英國「泰晤士報」）

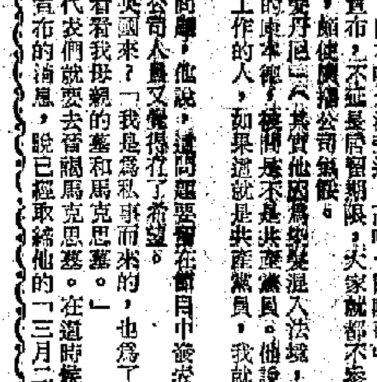

法學生領袖康本德

日本反美鬥爭如火如荼

廣大工人、學生半月來連日示威遊行

·鍾新·

福岡人民反對美軍基地

六月二日，在日本福岡市發生了美國強盜飛機墜落焚毀九州大學建築物的事件，美國飛機在日本的這種橫行霸道的行徑，引起了九州大學學生和廣大日本人民的強烈抗議。從當天晚上開始，九州大學的學生和福岡市人民，就憤怒地在現場、美國領事館和美國板付空軍基地舉行抗議集會和示威，強烈抗議美帝國主義利用它在日本的基地侵略越南，要求撤除美軍基地。七日，在美軍板付基地前面，愛國學生的反美鬥爭甚為激烈。反動警察用路障切斷了通往基地的一切通路，用裝甲車、水龍和全副武裝的警察部隊對學生的愛國正義鬥爭進行殘暴的鎮壓。但是，一千五百名英勇的學生、青年和日中友好協會（正統）的會員，衝破重重障礙，來到基地大門前，進行了四小時的鬥爭。他們一次又一次地向基地衝擊，猛烈地投擲石塊，顯示了日本人民敢於鬥爭的大無畏精神。

示威群眾不斷高呼：「我們戰鬥到把所有美國兵趕出日本為止！」「廢除日美『安全條約』！」「反對美帝侵略越南！」

千人大集會 跑道附近三

在基地北面的輔助跑道附近，有三千五百名學生舉行抗議集會。一部分學生還衝破了警察的封鎖線，勇敢地向美軍建築物扔石頭。同示威隊伍一起來到板付基地前面的許多市民，也向基地扔石塊，同學生一起戰鬥。

在基地大門前的鬥爭，有一百多人被反動警察打傷，有十人被捕。但是，血腥鎮壓並不能使愛國學生放棄戰鬥。這場鬥爭一直堅持到晚上九點。

這天下午，京都、大阪、兵庫、奈良、和歌山等地的三千名大學生代表，在京都市舉行大會，支持福岡市的工人、學生和市民的反美鬥爭，要求廢除日美「安全條約」，他們還熱烈讚揚越南人民的抗美救國鬥爭，譴責美帝國主義和蘇聯現代修正主義共同策劃的「和談騙局」。

九日，約一萬名日本工人和學生在福岡市再次舉行集會和示威遊行，強烈譴責美帝國主義侵略越南，要求立即無條件地撤除美國板付空軍基地。

高舉「毛澤東思想萬歲」紅旗

日中友好協會（正統）的許多會員參加了這次集會，他們高舉的紅旗上寫着「毛澤東思想萬歲」「無產階級文化大革命勝利萬歲」。當示威遊行隊伍到達美國領事館時，許多市民熱烈鼓掌支持工人、學生的正義鬥爭，並且參加了示威者的行列。遊行隊伍把美國領事館密密層層地包圍起來，不斷高呼：「美國佬滾回去！」「撤除板付基地！」「砸爛日美安全條約！」「打倒佐藤反動當局！」

佐藤反動政府被聲勢浩大的群眾示威嚇得驚慌萬狀，出動大批警察保護美國領事館，再一次暴露了它充當美帝走狗的醜惡面目。

十一日早晨，日本福岡縣愛國工人和學生五百人，列隊前往美國空軍山田軍火庫，在山田軍火庫到南小倉車站的鐵道軌道上，舉行了強有力的遊行示威，當運載軍火的列車朝他們開來時，英勇的工人和學生高舉紅旗，截住了軍火列車。示威群眾坐在機車前面。有些人登上機車，向司機宣傳不要給美帝國主義幹事。他們還在列車上貼滿了反對美帝的傳單。

工人學生阻美軍火車

佐藤反動政府為了鎮壓日本人民的反美愛國運動，在當天下午三點派出一千名武裝警察野蠻地鎮壓示威群眾，打傷了數十人和無理逮捕了十人。但是，愛國工人和學生不畏強暴，堅持鬥爭到下午五時。阻止運輸美軍軍火的列車停駛達十小時之久。

日本共產黨福岡縣委員會（左派）最近發表聲明，熱烈讚揚日本各界人民抗議美國強盜飛機墜落並焚毀九州大學建築物而掀起的反美愛國運動，並號召日本工人、學生和廣大人民行動起來，更加廣泛地掀起反對美帝國主義的鬥爭。聲明還號召日本工人階級堅決舉行政治罷工，並以工人階級的罷工鬥爭為中心，建立一個有各階層人民參加的強有力的統一戰線，向美日反動派發動持久的猛烈的鬥爭。

在反美愛國鬥爭蓬勃發展的同時，日本大學生正在展開鬥爭，反對佐藤政府的反動教育制度。

日本大學五千人罷課

東京日本大學的學生自五月底以來一直在進行鬥爭，反對學校管理制度和對學生實行法西斯統治。六月十一日和十二日，法律系和經濟系的學生先後佔領了本系的大樓，舉行罷課，要求教育制度民主化。十一日，學校反動當局調動一批暴徒野蠻地襲擊學生，使一百多名學生受傷。英勇的學生用石塊和旗杆作武器，堅決回擊。不久，佐藤反動政府又派來一千多名武裝警察鎮壓學生。十二日下午，日本大學的三千多名學生在校院裏舉行集會。在會上講話的學生一致表示，要把鬥爭進行到底。他們說，必須把鬥爭的矛頭指向反動的資產階級國家政權。會後，學生們舉行了聲勢浩大的示威遊行。學生們在經濟系和法律系的教學樓的牆壁上，貼滿了無數傳單和標語。這兩個教學樓的窗戶上飄揚着鬥爭的旗幟。

學生的鬥爭受到了附近居民的熱情支持。東京醫科和牙科學院以及東京大學醫學系的學生也舉行罷課，反對佐藤政府制定的反動的實習醫生制度。這場鬥爭，已經堅持了一百二十多天。

美國最高法院關門了！

美國的最高法院一向是被認為「神聖不可侵犯」的。美國法典第十三章第四十節的題目就是這樣寫的：「在最高法院的建築物或場地內，高談闊論或作演講，或大聲說話，說威脅性或侮辱的言論都是犯法的。」

可是在五月二十九日，美國最高法院的神聖不可侵犯的形象，卻被美國印第安人、墨西哥裔美國人和非洲裔美國人的憤怒動搖了。他們大力撞打高院關閉起來的大門，而且把幾個玻璃窗也打破了。他們是為了法院最近作出華盛頓州的印第安人有捕魚權利的判定而抗議。

他們指責最高法院，長期對美國印第安人進行滅種屠殺，現在，在一貫的罪行上，又加上了一項。一位印第安人領袖說：「這道門是不開的，它從來沒有對印第安人開過門。」

示威者數百人——有印第安人和他們的支持者——到最高法院示威，但當發現法院大門竟然關閉起來的時候，他們非常憤怒。他們大聲疾呼：「我們要求公正，我們要求公正！」

然而，這個國家的最高法院畢竟是關起門了。他們說，「正如向來一樣，對於受壓迫的人，法院是永遠關起門的。」（圖為印第安人在法院門前示威）

英掀起反細菌毒氣戰運動

林牧

英國的反對生物化學戰的運動，半個多月來不斷在擴大中。英國各地的學生、婦女團體以及各反越戰組織接連幾個週末，組織隊伍到英國的國防部和國防部在波頓丘原的研究細菌戰和化學戰的中心抗議示威，並擴大宣傳。這使到本來困難重重的英國工黨政府，更加傷腦筋。

儘管英國統治當局發動它的一切御用宣傳工具去解釋，說什麼「只是為預防傳染進行研究」，「為人類作出貢獻」之類的「好話」，也欺騙不了英國的群眾。

十六日，科徹斯特、埃克塞斯大學學生又在倫敦舉行反對化學生物戰示威。他們化裝，化成芥子毒瓦斯的受害者，列隊到英國國防部抗議，反對英國進行化學、細菌武器的研究和製造。他們這個行動早已獲得了全國各大學的支持。

像這樣的反對化學生物戰的大示威，這是在這個月來的第二次了。第一次的示威抗議是在波頓丘原英國化學生物戰研究中心舉行的。兩次示威都是在全國反對化學生物戰運動領導下進行。

反對化學生物戰的運動是五月二十九日在倫敦成立的。這次運動的發起人是在德文郡的一位家庭主婦歷普頓太太。她在大會上說，她在本年初聽到消息，說在英格蘭的威沃爾的南斯克製成一種毒性甚高的「防暴」毒瓦斯，這種毒瓦斯已運到越南。她說從那時起，她知道英國國防部在秘密進行化學生物戰的研究和秘密製造化學武器——毒氣——和細菌武器。對於這樣一件危害人類的事情，她認為非採取行動去揭露、去反對不可。後來她在報上看到有關化學細菌武器會議舉行的消息，她的行動決心便更大了，於是她便進行一系列的聯繫工作，促成這次聲勢浩大的反對化學生物戰的運動。

參加那次會議的團體有基督教核子裁軍運動，全國和平理事會，英國人道主義協助會，和解友誼會和婦女爭取和平自由同盟等組織。在這次會議上，他們通過了在六月二日降靈節在韋爾特郡波頓丘原英國政府化學國防試驗設施和細菌研究設施舉行徹夜警戒示威，反對國防部的化學生物戰計劃。

據報紙報道，這兩個設施現在每年製造毒瓦斯六十噸，除了作為「防暴」使用外，還供應在各地的六十個警察隊。化學武器的出口，每年給英國帶來二十五萬英鎊的生意。

六月一日晚是降靈節前夕，由許多個組織組成的反對化學生物戰的團體以及南安普頓大學的學生一起，組成浩浩蕩蕩的隊伍到了波頓丘原。英當局怕得要死，在兩個研究中心的週圍架起重重鐵絲網，並從柴斯茲貝里調來皇家砲兵三百人加強防守。示威群眾不怕當局大動武裝的恐嚇，他們在公路旁，兩個研究中心的大門附近宿營。經過徹夜的警戒示威，第二天——降靈節，群眾繼續進行四十小時的絕食。當天，英國當局出動了無數架直升飛機，不停地在上空盤旋監視示威者，並準備隨時進行大規模鎮壓。相反地，示威者並沒有被嚇倒，他們還在現場表演這種大規模殺人武器如何殘酷地致人於死地「死亡枕藉」的一幕，讓記者攝入鏡頭。參加這次抗議的基督教核子裁軍運動的主席布拉克說，他們這次示威的目的在於引起英國人對於這件事的注意，掀起一個反對運動，阻止政府進行化學戰和細菌戰。

儘管發起這個運動的歷普頓太太說，她對化學生物戰的反感純粹出乎人情。但是她相信她是做對了。但是更多的人想到在越南的千千萬萬無辜人民，被美國侵略者用這種武器屠殺；更多人想到英國當局給美國侵略者充當幫兇，製造這種殺人武器去殺越南人民，他們反對化學生物戰的行動就更加勇敢，更加堅決。

英國群眾在化學生物戰研究所示威表演「死亡枕藉」鏡頭

紐約群眾有示威

高呼「法國革命萬歲！」

六月一日，一向安靜的紐約第五大街，突然爆發「法國革命萬歲！」的口號。這是三百個人一齊發出來的呼聲。當時，他們正在法國領事館前面示威，支持法國工人和學生的英勇鬥爭。當時，統治階級分子看到在自己身邊出現大批工人階級革命的紅旗，非常害怕。

中午十二時正，示威群眾開始集合。這次示威是由「反帝運動聯盟」組織和「哥倫比亞（大學）罷課統籌委員會」倡辦的。當遊行隊伍在街上出現的時候，路頂一片旗海。示威群眾高舉無數紅色橫幅，上面用大字寫着：「打倒資本主義！」「法國工人、學生、農民大團結萬歲！」「工人、學生武裝起來！」「解除統治階級的武裝！」「打倒法西斯緊急法令！」（按：紐約、西貢、西德和法國等地，最近都頒佈「緊急法令」。）在無數紅旗當中，有一面南越民族解放陣線的旗幟。伊朗留美學生，也派出一個代表團參加這次示威。另有一橫幅寫道：「釋放黑人反徵兵者奧昆多！」（按：奧昆多已被非法判處五年徒刑。）紐約當局馬上派出大批警察，駐守法國領事館，提防示威群眾可能發動的進攻，其中包括頭戴藍鋼盔的騎警在內。

但是，示威群眾不怕氣勢洶洶的警察，他們在法國領事館外面形成一條糾察線，進行了約半小時的遊行，並不斷高呼聲援法國工人、學生英勇鬥爭的口號。隨後，一名年青人帶同一個手提擴音筒，登上一張椅子，宣佈按預定計劃舉行聲援大會。

好幾個人在大會上講話，其中包括哥倫比亞大學的羅克韋爾，以及伊朗學生和多米尼加青年各一人。「青年反戰反法西斯」組織主席諾·馬丁和哥大罷課委員會代表葛科克斯，輪流擔任大會主席。

「青年反戰反法西斯」領袖森普太太，在會上譴責法國和美國帝國主義。她號召美國一切革命人民，學習法國革命人民的鬥爭經驗。她的演說多次為熱烈的歡呼聲所打斷。大會主席馬丁宣佈，西德學生團體「社會主義學生聯盟」，請求美國青年舉行示威，支持他們反對西德最近通過法西斯緊急法令的鬥爭。

馬丁的宣佈，立即得到示威群眾的擁護。群眾馬上出發，遊行到位於第八三街和第五大街的西德文化中心。他們一邊走，一邊高呼：「制止法西斯緊急法令！」「打倒戴高樂！」

（原載美國「工人世界」）

香港乒運青黃不接

乒總及時設班授徒

近兩百人參加場面不算寂寞

負責者擬好長期計劃在港九普遍提倡

【本報訊】香港乒總和伊利沙伯青年館舉辦的高級（特種）乒乓球訓練班，目的在使香港的乒運興盛起來，以新人替代舊人。

香港的乒運，十多年來，一代不如一代，技術只見退化。在各項公開比賽中，老將仍然屹立前頭，新人未見崛起。有此現象，遂使關心乒運者為之感慨萬千。

薛緒初、周振球、鄧鴻坡、劉錫光等和伊館總幹事郭木開主持的兩個訓練班，每班以兩個月為期，從基本技術着手，逐步深入。希望通過訓練，使新人的技術和興趣有所提高。

兩個訓練班的受訓者，合起來接近一百廿人。高級班以過去曾參加過比賽，技術較為突出者繼續深造，訓練班則大多數是未參加過公開比賽的。

擔任訓練的多屬義務性質，若干教練則需給交通費，據說單是這項開支，已達千元之數。其他如添置球桌、乒乓球與球網等，為數亦屬不少；但因伊館免費借用場地，可以省掉一筆開支。

據乒總的訓練小組主委易廷瑞說，訓練班準備長期的計劃，如經濟許可的話，今後打算繼續舉辦下去。在第一期訓練班結束之後，還打算今年八月間在港區與修頓球場合辦第二期的高級（特種）和青少年訓練班。作為普遍提倡。

據參加這個訓練班的一些教員說，他們過去也組織訓練習乒乓球，但卻無人從旁「教路」。現在有了這個訓練班，就不妨多花點時間去練習了。

學員們在上乒乓課

傑志技高東華敗績

時信放盡市政不支

戰果分別造成四比一與五比二

【本報訊】「夏令」足球聯賽，昨天共有三場在嘉山上演，由於其中有一個較好的「戲碼」，吸引看客逾千，門票一千二百多元，是比賽以來收入最高的一次。

比賽結果，首場傑志勝東華四比一，次場時信勝市政五比二，末場東昇勝星島三比二。

傑志與東華之戰，以雙方人材來說，東華似不稍遜於傑志，但角逐之後，傑志的攻守較為機動，製造攻門的機會亦較多。上半場已以兩球領前。此兩球，第一球是在廿五分鐘時，由黃振烈主射十二碼入網。第二球是廿七分鐘時，由黃振烈傳球給羅成初射入。

下半場，傑志以陳鴻動入替黃定根，廖廣祥入替余潤初。東華以黃寶民入替梁金耀。[illegible]

時信與市政之戰，實力雖有距離，但競爭情形，並不平淡。[illegible]

東昇勇克星島

扭轉戰局反敗為勝

三二之比過程緊張

【本報訊】昨天夏令杯賽東昇對星島之戰，不僅實力接近，而且與東昇能否出線大有關係。如果贏了星島，出線的機會自亦相應提高。星島則以未曾贏過仗，昨天下大決心和東昇一拚，因此過程精采而緊張。開賽後，不夠十一分鐘，星島一輪搶攻，包括前東昇一記十二碼，取得兩球領前。看客們鑑於星島這來了得，以為東昇凶多吉少。東昇失此兩球，一是在八分鐘時，因後防空虛，被馮紀柴當中寬前射入；一是在約十一分鐘時，馮紀柴接應來球，雖入禁區，葉錦洪因救球心急，勾倒馮紀柴，犯下「天條」，被罰十二碼，由曾通官射入。東昇一失再失之後，作戰心理，並未受到打擊，反而加強了攻守力量。在反攻之下，到廿分鐘時，機會來了，那是星島守衛在禁區外犯規，葉錦洪上前「打籬巴」，射中施燕南左腳，彈入網角，扳回一球。廿五分鐘，林英傑在星島門前混戰中，截得皮球射入，以二比二完了半場。

下半場東昇以林華達入替吳爲數，星島以李炳德入替許尊仁。續戰後，情形拉得很緊，但星島的「無分」球員，配搭不及東昇平均，故東昇在力戰之下，九分鐘，即由何耀強趁對方守門陳輸奮離門而出之際，快腳射門，取得奠定勝利的一球。此後，星島反攻無效，完場時，終以一球之差，二比三敗於東昇腳下。

体育

弹唱集

不足 休杞

好過全軍盡墨

▲泳總爲參加「世運」而舉行的選手測驗，雖無一項達到標準，亦有兩名小將打破全港紀錄。

保你大

▲「破」得如此容易，何必咁遠水路走去墨西哥，真玩乎？

▲保齡球賽的最佳獎品是什麼？壽星杯！

作育英才？

▲「美侖美奐」的東方新會所，地方宏大，全部冷氣設備；各種康樂活動中，包括「踩波拿」遊戲，說是年青人的好去處。

▲會否考慮增設一個「女子美容部」？

球迷看得肉緊

▲英聯用門欄華南港錦來作為鼓勵足總主席的戰術；包括快步的和慢步的。

▲教車師傅的「八字真言」是：「應快則快，應慢則慢」。莫慶深此理，可惜不能用之於球場，想快得慢。

好戲唱罷

▲「九號」球人最威水，「球王」曾因此得名。香港足球進步奇難，原因之一是人人爭做「第九」。

斬棘吟

論尺詩人

漸有看頭

陶者志在必勝，每多劇烈爭持，
爾者亦求一逞，夏變漸入佳境。

取得合理

星島全軍力搏，東昇反敗為勝，
捉痛唔會眼角，看來出線有索。

漢英對足總

息影鬥九果

夏令杯賽今共兩場

華協杯賽星島東方交鋒

【本報訊】今晚大球場一連有三場足球比賽舉行：「夏令杯」賽，首場漢英對足總，五時卅分；次場息影對九果，八時卅分。[illegible]

足聯與足總

今分別開會

【本報訊】華人足球聯會今日下午六時在大球場會議室召開會議，商討南朝鮮隊已回覆邀其六月廿日抵港，定七月四日及六日出賽一事。[illegible]

足總執委會今日下午六時在該會召開會議，討論有關舉辦賽事的問題。

華協杯賽

秩序重編

【本報訊】華協杯足球邀請賽，秩序重新編訂如下：[illegible]

工商籃賽戰訊

【本報訊】工商籃球賽，今晚三場在修頓球場舉行，秩序是：七時，[illegible]；八時，[illegible]；九時，[illegible]。

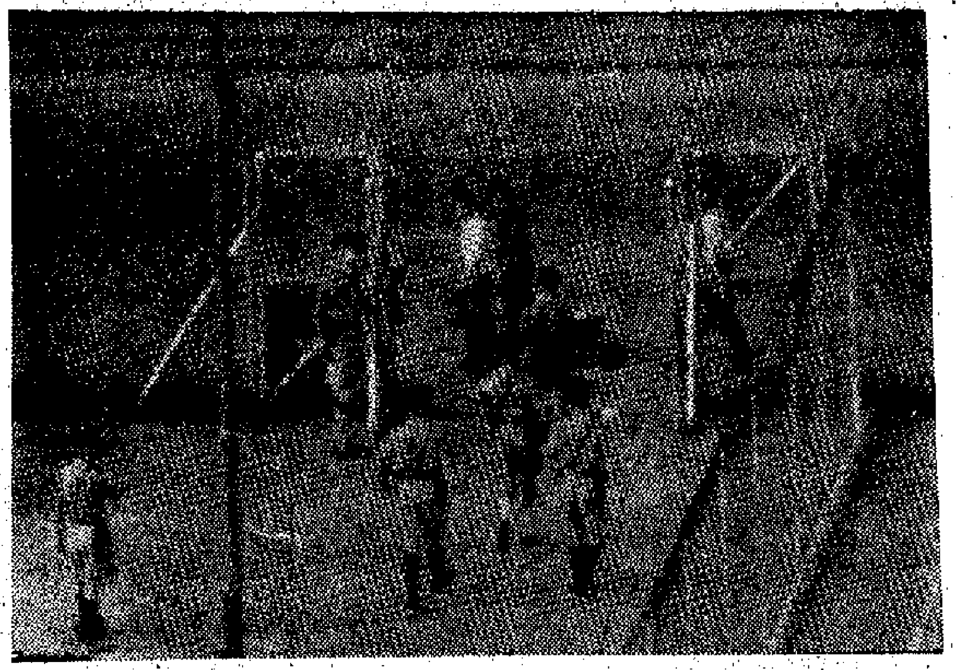

港英阻撓香港愛國同胞學習、宣傳毛澤東思想，昨晨摸黑將深水埗街坊羣衆在長沙灣道球場小花園內的毛澤東思想宣傳欄（右圖）強行拆除。（左圖）為港英警察驅逐球場內街坊羣衆離去。

港英接連製造新迫害事件
侵犯宣傳毛澤東思想權利
新華社報道指出已激起港九同胞極大憤怒

【新華社香港十六日電】港英當局最近一週數度派出大批武裝警察，向在公園、碼頭空地等一些公共活動地點學習、宣傳毛澤東思想和休息的港九同胞進行挑釁，並毆傷、逮捕我同胞多人，蓄意侵犯港九同胞宣傳毛澤東思想的權利，激起了港九同胞的極大憤慨。

最近一個月來，香港一些愛國同胞利用晚上休息時間，在九龍長沙灣道球場公園和紅磡碼頭空地，學習、宣傳毛澤東思想，講革命故事和唱革命歌曲，受到廣大羣衆的歡迎。港英當局對此怕得要死，恨得要命，為了遏制毛澤東思想的傳播，於十一日晚上派出大批全副武裝的警察，前往上述兩地，用催淚彈、木彈槍、毒液等對付在場的羣衆，當場打傷多人，三名同胞在被打傷後又遭無理拘捕。十三日和十四日晚上，港英警察又接連大舉出動，再次到長沙灣道球場公園，野蠻毆打、驅逐正在公園內學習和宣傳毛澤東思想的羣衆，並無理拘捕了二十多名同胞，對他們進行政治迫害。

最近以來，港英當局還耍弄各種陰謀詭計，並連續派出警察悍然以暴力進行威脅，妄圖阻撓和破壞港九罷工工人進行復工的正義行動。

港九各界同胞反對港英迫害鬥爭委員會和港九各業工人反對港英迫害鬥爭委員會十四、十五兩日分別發表聲明，強烈抗議港英當局的新暴行。港九各界同胞反對港英迫害鬥爭委員會的聲明指出：港英當局竟敢把同胞們利用晚上休息時間在公園內演唱革命歌曲等正當活動誣為「非法集會」，「這就再一次暴露了它敵視中國人民和阻撓毛澤東思想傳播的罪惡居心」。聲明嚴正指出，直到現在，港英當局還沒有接受一年前我國政府提出的五項嚴正要求和港九愛國同胞屢次提出的合理要求，還沒有停止對港九愛國同胞的迫害，還沒有釋放被無理囚禁的愛國同胞。一年多來，你們欠下的舊債已經夠多的了。這些債，我們都一件件地記錄在案，你們是賴不掉的。聲明說：「現在，你們又製造了一連串新的暴行，我們要徹底清算。」

港九各業工人反對港英迫害鬥爭委員會的聲明說，港英當局口裏說什麼願意和緩香港局勢，改善中英邦交，而實際上卻不斷對我愛國工人、同胞進行瘋狂的鎮壓。聲明嚴正警告港英當局：假如你們還是一意孤行，堅持執行這種反動政策，蓄意製造緊張，惡化香港局勢，那麼你們就必須承擔由此而引起的一切嚴重後果。

【本報訊】北京中央人民廣播電台在今晨零時（北京時間）報告新聞的時候首先廣播了以上刊出的新華社這一報道。

阻撓宣傳毛澤東思想
港英又犯新罪行
昨派警察在長沙灣球場花園仔劫走我同胞熱愛的毛主席畫像，撕毀語錄。廣大同胞對港英接連挑釁，惡化局勢，表示極大憤慨。

【本報訊】昨日凌晨三時半左右，港英當局派出大批武裝警察偷偷摸摸前往長沙灣道球場小花園內，強將貼在園內的毛主席語錄撕爛，強將鑲有鏡框的毛主席畫像等偷走，偷走我們最敬愛的偉大領袖毛主席的畫像等，種種事實說明港英暴行愈來愈猖狂，激起廣大愛國同胞對港英暴行表示極大的憤慨！

長沙灣道球場長期以來就是附近街坊羣衆休憩的地方。白天有些街坊羣衆在籃球場打籃球。人們在公餘三五成羣在一起談天說地，講時事，唱革命歌曲，學習、宣傳毛澤東思想。但是港英蓄意製造緊張，挑起事端，於本月十一日起連續三晚到長沙灣道球場的坊衆回家睡覺的時候，將鑲有鏡框的毛主席畫像、「偉大的領袖毛主席語錄紙撕爛，將休憩的三、四十位坊衆趕出。接着又派出五輛警車滿載武裝警察來到長沙灣道球場，將街坊羣衆貼在園內的毛主席語錄紙撕爛，「偉大的領袖毛主席萬歲！」的紅布橫額、人民畫報等偷走。昨日下午六時，又派出五輛警車，將休憩的三、四十位坊衆趕出。接着又派出便衣特務潛伏各處，他們看見羣衆多的地方就吆喝、驅趕羣衆。一直到深夜還派出警車在附近街頭巡來巡去，派出便衣特務潛伏各處。

港英最近在長沙灣道球場一帶施暴後，附近街道的商店都提早關門，許多商店的生意大受影響。有些商店比平日生意額減少三分之一。

還有值得注意的一件事，港英前晚自稱在附近樓宇搜獲有大批空玻璃樽，查實這些空玻璃樽，是附近商店放置的。港英竟誣之為「襲擊警員分子所預置者」，港英這種無恥的行徑，證明它仍在製造藉口，企圖進一步迫害附近居民，港英這種做法，已引起該地區居民憤怒和注意。

這是天經地義的事。廿六路罷工工人根據形勢的需要，照顧港九廣大居民的共同利益，決定復工，這是罷工工人不可侵犯的權利。港英當局對罷工工人口裏是罵，心裏是怕，一聽到「復工」，就渾身發抖，手忙腳亂，一再赤膊上陣，大耍流氓，威嚇有關資方，妄圖阻撓和破壞。當這些阻撓和破壞的詭計遭到一次又一次失敗後，港英當局竟死不甘心，悍然施暴，一手製造緊張，惡化香港局勢。我們要嚴正警告港英當局：廿六路愛國工人罷工有理，復工有權，你們倒行逆施，只有比過去一年失敗得更慘。

已的領土上學習和宣傳毛澤東思想是神聖不可侵犯的權利。毛澤東思想在港九越來越得到廣泛的傳播，越來越深入人心，這是任何力量也阻擋不了的。港英當局去年挑起五月風暴，妄圖阻止毛澤東思想的傳播，簡直是螳臂當車，蚍蜉撼樹，受到我們愛國同胞的堅決回擊，已經吃盡了苦頭；現在竟然忘掉教訓，又來大肆搗亂。難道想重蹈覆轍，引火焚身嗎？我們要嚴正警告港英當局：用戰無不勝的毛澤東思想武裝起來的愛國同胞對於你們的種種迫害，是懂得怎樣認真對付你們的。

我們偉大的領袖毛主席英明地指出：「我們的事業是正義的。正義的事業是任何敵人也攻不破的。」港英當局必須立即停止對罷工工人復工行動的阻撓和鎮壓！必須立即停止侵犯我們愛國同胞學習和宣傳毛澤東思想的神聖權利！必須立即釋放被無理拘捕的愛國青少年和其他愛國同胞！如果一意孤行，頑固到底，由此而引起的一切嚴重後果，概由港英當局承擔！我們必勝，港英必敗！

各界同胞紛集會聲明
聲討港英連串新暴行
擁護各界鬥委聲明，不容港英破壞復工，不許侵犯學習、宣傳毛澤東思想權利。

【本報訊】各界愛國同胞聲討港英新暴行的大會陸續舉行。同胞們一致表示堅決擁護十四日「港九各界同胞反對港英迫害鬥爭委員會聲明」，提出絕不容許港英當局阻撓、破壞罷工工人的復工；絕不容許港英當局侵犯港九同胞學習、宣傳毛澤東思想的神聖權利。

昨天舉行聲討港英新暴行大會和發表聲明的單位，包括港九鹹魚行業鬥委會、新聯同業職工鬥委會、九龍雞鴨欄同業鬥委會、港九國產東肉行業鬥委會、國產糖果餅乾業鬥委會、潮汕雜鹹同業職工鬥委會、香港雞鴨欄同業鬥委會、港九生蛇鳥獸業職工鬥委會、光聯職工鬥委會、國華商業銀行職工、中聯國產百貨公司職工、潮泰食品公司鬥委會、湖豐南貨號鬥委會、新華食品公司鬥委會、香港果品公司及香港菜聯行全體職工及各級工友鬥委會、西環碼頭起卸組工友、摩托車業職工總會、港九鞋業職工會、海事影工友及家屬和中國同教協會、漢華中學鬥委會等單位。

同胞們指出：罷工是我們愛國工人為維護民族尊嚴，捍衛毛澤東思想的正義行動，復工也是為適應新形勢，符合港九居民要求的光榮行動。有罷工就有復工；罷工有理，復工有權。港英當局對我罷工工人怕得要死，初則阻撓破壞，現在則兇相畢露，施行武力鎮壓。當我們復工工人正有秩序的與資方安排復工談判時，港英則如臨大敵，出動防暴隊「圍剿談判地點」毆打拘捕工人，這就是港英「新聞處」所吹噓的「克制態度」的表現嗎？同胞指出，正當港英在長沙灣暴行兇的時候，港九許多地方發生雨災。對這次雨災，港英當局事前不作好防範，災後也不迅速救濟——對遇難者不作迅速搶救，對受災者不作適當安置，而只會於調遣警察殘暴地毆逐街坊羣衆。難道這就是港英給予居民的「最佳利益」!?

同胞指出，香港是中國的神聖領土，港九同胞熱愛偉大的社會主義祖國，港九同胞學習和宣傳毛澤東思想的神聖權利絕不容許港英干涉和侵犯。

同胞們嚴正警告港英當局：你們還沒有接受一年前我國政府的五項嚴正要求和港九愛國同胞屢次提出的合理要求，還沒有停止對港九同胞的迫害，還沒有釋放無理囚禁的愛國同胞，你們欠下的舊債已經夠多了，現在又製造新債，你們將要還得更重！

在摩托車業職工總會昨天分日夜召開工友大會。大會主席號召摩托罷工工人以爭朝夕的革命精神，乘勝追擊，爭取復工鬥爭的勝利。他並向港英提出嚴正警告：「罷工有理，復工有權，港英不得阻撓及破壞我罷工工人復工的正當要求，不得壓制我愛國同胞學習和宣傳毛澤東思想的正當活動；立即釋放被無理拘捕的同胞。否則，由此產生的一切嚴重後果，由港英負責。」

教育界鬥委提警告
港英須停止新挑釁
如頑固到底必引火自焚

【本報訊】港九教育界反對港英迫害鬥爭委員會聲明　一九六八年六月十六日

我們嚴厲斥責港英當局製造的一連串的新暴行。最近期間，港英當局兇性大發，張牙舞爪，出動警察和「防暴隊」，使用兇器，以暴力鎮壓罷工工人復工的正義行動，侵犯愛國同胞宣傳毛澤東思想的神聖權利，無理毆捕正在休憩的坊衆。這些暴行，竟然有

大華職工捐款
濟助雨災同胞

【本報訊】本港新界九龍在本三月十日雨災後，災民待救，大華職工捐款救濟。

本報收到兩筆捐助雨災同胞的款，都是捐給兩災同胞的。其中大華國貨公司職工捐港幣一百元；大華國貨公司北角分公司職工捐港幣三十元。

鴨脷洲一木屋火警
街坊組救火隊灌救
瞬即撲滅免波及附近數十木屋
居民稱讚救火者守望相助精神

【本報訊】鴨脷洲大街土地公廟對上的一間木屋，昨日下午失火，火勢瞬息即趨猛烈，蔓延至通頂，危及附近數十間木屋，幸得該處坊衆發揚「三互」精神，在百多名坊衆臨時組成的救火隊及時合力撲救下，火災才不致釀成大災，保障了該處木屋居民的生命及財產安全。

該失火木屋在土地公廟之上，「文記紙舖」之旁，該處木屋，都是近數十間木屋。最近幾天，有一人在木屋內用火爐烘乾些被雨水弄濕的紙料，昨日下午六時三十五分，木屋內的人因有事外出，屋內火爐與紙張無人照料，因而燒濟紙張，引起火警。

當時，火勢一發不可收拾，兩三分鐘後整間木屋着火燃燒。附近坊衆見狀立即大叫：「救火！救火！」通知各人。當時，附近店舖內職工、街坊，男女老少百多人，紛紛搶出搶救。

由於木屋位於高處，有一部分坊衆立即組成一條人龍，從下面街旁一個水井把一桶桶水傳到災場，灌救木屋。一部分坊衆則攀上木屋後面，在附近一個水池挑水救火，另有數十坊衆立即想辦法毀好街喉，噴水灌救。坊衆們守望相助，本着一家有事，百家驚忙的精神，奮勇搶救，他們不怕濃煙烈火，把水一桶桶運到火場灌救。經過百多坊衆三方面灌救，結果只經二十分鐘，火完全被撲滅。除這所木屋被焚毀外，在旁的文記紙店只波及小許，損失不大。

事後，該處居民表示，如不是街坊們齊心合力及時搶救，再遲兩、三分鐘，火勢必將蔓延，大片木屋將無一倖免，後果不堪設想。

村民被英軍軍車撞死
港英被迫考慮要求
新界各區同胞集會慰問受害家屬

【本報訊】「新界」橫台山村村民鄧大悅於本年三月七日被英軍軍車撞倒斃命，橫台山村代表及死者家屬於本月十五日到元朗「理民府」交涉，要求賠償及撫恤。「理民府」由陳漢光會見村民代表。

死者家屬及橫台山村代表力指英軍軍車不顧「新界」中國居民生命安全，任意草菅人命，並表示要追究責任。元朗「理民府」被迫承諾於今日答覆村民們及死者家屬提出的要求。

「理民府」爾利組並同意給受害者家屬三個月米糧共計三百三十六磅，並由他們專車送到受害者家中。

又：「新界」各區同胞一千多人前晚集會，堅決支持橫台山村代表前往元朗「理民府」交涉，提出要港英賠償、撫恤的要求，並向受害者家屬致親切的慰問及送慰問金和禮物。

參加集會的「新界」同胞來自元朗、大埔、西貢、上水、粉嶺、沙頭角及離島等區。大家嚴正警告港英當局：必須負起撫恤死難者家屬，賠償受害者損失及解決他們生活的責任，並保證今後不得發生同類事件。

大道西亂石未清
西行車仍須改道

【本報訊】五天前在大雷雨中傾塌的西營盤醫院石壁圍牆，亂石堵塞大道西，該段路面迄仍禁止車輛通過。

目前西行車輛繞道的路線，原來經大道西西行的五號、五號A及十號線巴士，現已改由租車利街沿干諾道西行，經德輔道西，再由東邊街上大道西；七號及四號線巴士則改由干諾道經德輔道西轉入東邊街出大道西，再沿原來路線而行。其他車輛可在水坑口右轉山交威街、永樂街經德輔道西面行。西行車輛差不多全部被「壓縮」到德輔道西行駛，現今更加擠擁不堪。港英交通部門應迅速清理塌瀉現場，使該一段路面恢復正常行車，減少來往行人的不便。

天氣預報
和緩南至西南風，早晨有零星驟雨，下午間中放晴。

匪徒打劫打金工場
細綁老闆娘掠去金十兩

【本報訊】在黃金吃香聲中，劫匪屢向金飾舖行動外，又向打金工場下手。昨天，兩名劫匪闖門打劫一間家庭式的打金工場，細綁老闆娘，滿載黃金十兩。

遭打劫的打金工場，設於中環歐賦街十八號閣仔，東主名程劍秋，有一妻二子。昨天下午一時半，廿八歲的老闆娘黎燕珍，在閣仔廚房內洗衣，突聞門鈴大響，前往開門，見是一名面熟男子與一名陌生男子。兩人入屋後，不由分說，即將老闆娘按倒地上，用膠線和繩將她手足綑綁，並用褶帶將她頭部包住，拉到廚房內。兩劫匪接着搜得夾萬鎖匙後，即開啟夾萬，掠走黃金十兩及一些金水，共約值三千多元，然後開上大門逃去無蹤。約半小時後，老闆娘在廚房內掙脫被綁的繩索，高呼救命。該處三樓另一間打金工場的人聞聲奔落二樓閣仔，才知發生了劫案。報警後，警察到場，但劫匪早已揚長而去。

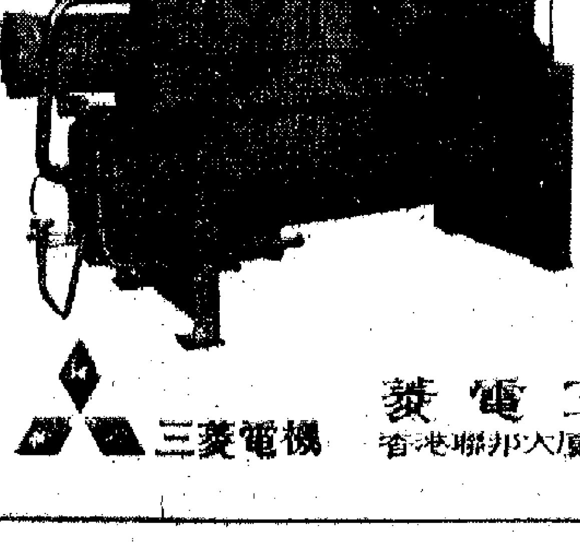

三菱電機中央式空氣調節系統能將冷暖氣輸送至大廈樓宇各層各房間之每一角落，效率極高，四通八達。三菱電機中央式空氣調節系統已獲本港大的九龍新寓大廈及圖書館採用，效果至為理想。

三菱電機中央式空氣調節系統由冷（熱）水機組及風扇冷（熱）水盤管各獨立單位，經熱交換器（FAN COIL）將冷（熱）氣送往各單位，所有單位均設獨立之溫度調節器達到全年冷暖空氣調節。

該系統所配置熱水爐能兼將熱水供應大廈使用，一般住宅、酒店之最理想設備。

三菱電工程有限公司　香港聯邦大廈503-508室　電話：H-242046

三菱電機

中華人民共和國製造
各大國貨公司、藥房均有出售

總經理：聯宗有限公司
香港德輔道中80號永安大廈八樓　電話：236031・225950
九龍長沙灣道36號　電話：807318

香島校友會中學招生

班級：中學一年級、小學各級、小一預備班上下午班男女生。
報名日期：即日起至考試前一天止（每日上午九時至下午五時）
考試日期：六月三十日（星期日上午九時起）
報名地點：㈠香島中學正分校及分教處　㈡中建國貨公司（西南山道）　㈢金城銀行長沙灣道辦事處　㈣新華國貨公司北河街分公司　㈤裕華國貨公司

校址：九龍青山道九仁街1·3·11·19號

校長：伍海新

受慘重剝削生活困苦
青山大澳漁民要漁市場減佣
且應增僱揀魚人手加長碼頭增設街喉等
同時要求生雪的批發價應與香港仔一樣

【本報訊】在港英漁市場的慘重剝削、壓迫下，加上港幣貶值，香港漁民生活更見困苦。青山、大澳兩區漁民，為了生活、生產得以維持，經過會商，前天派出代表往訪青山漁市場，並聯名交一封信給港英漁農處處長、青山漁市場場長，提出要青山漁市場減佣及改善措施等幾項要求。

青山、大澳兩區漁民對青山漁市場提出要求如下：

（一）減少兩個佣，即由目前扣佣百分之六，減為百分之四，否則漁民生產、生活難以維持。

（二）牛奶公司青山雪廠生雪批發價，應照在香港仔批發價一樣，供應由漁民合設經營的雪販銷售。目前牛奶公司的生雪，在香港仔批發每條四元多，在青山批發每條七元，加重漁民負擔，港英應該管理。

（三）青山漁市場應從速改進下列幾點：㊀增僱揀魚人手，一切工資由漁市場負責。同時，非漁市場職工，不得進入揀魚場。㊁增加魚箱等傢具使用（過去魚欄是有魚桶供應的），免費供應魚桶給漁民。㊂加長碼頭，挖深近海底，以及清除碼頭附近海底亂石，以免退潮時發生漁船擱淺或撞穿船底等危險。㊃必須增設食水街喉，免費將食水供給漁民。㊄漁市場起卸漁獲物時使漁民受到的一切損失，由市場當局負全部責任。㊅取消「七兩不計，十五兩作半斤」的不合理制度。

青山漁市場扣佣高
比魚欄還多百分四
魚價被壓低漁民每擔少收十餘元

青山、大澳漁民代表十六人前天上午十一時將信件帶到青山漁市場辦事處，港英漁政處有四人接見。交談中，漁民代表首先明確指出：港英於今年年初設立的青山漁市場，使漁民利益受到很大的損害。港英人員不敢正視問題，只口口聲聲說什麼「漁市場是為漁民辦福利的」。

漁民代表說：「你們時常說漁市場為漁民辦福利，現在有了青山漁市場，我們被扣的佣，比過去單被魚欄扣的還要多百分之四，增加了我們的負擔；港幣貶值之後，漁船、安裝和修理機器漲了價，日常用品以及抽魚網用品都起了價，漁民負擔更重了。漁市場只替漁民磅一磅魚，就抽魚佣六個，是不合理的，應該減少兩個。如果漁市場真的做到替漁民賣魚，就有責任保障魚價，不使漁民再要貶價買手頂價，以免被買手多抽三個佣。」

港英人員不切實際地答：「魚欄對定魚價有豐富經驗，好過漁市場。」

漁民代表立即說：「既然魚欄比漁市場經驗好，為什麼港英要在青山灣開設一個漁市場來剝削漁民呢？……漁市場是套在漁民身上的一條枷鎖。」港英人員無詞以對。

青山、大澳兩區漁民致港英漁農處處長、青山漁市場場長的信中說：戰後以來，該兩區以及其他各區漁民的漁獲物在青山自由銷售，可以選擇信用較好、價錢高的欄商，將漁獲物交給他們，或者由他們收購，轉發給魚枱、魚販，不受統制。但自今年年初，港英在青山設立市場，規定漁民的漁獲物必須統交漁市場拍賣，欄商只能以買手身份，在市場參加標投，然後再發給魚枱、魚販。以前，不欠欄商價款的漁民，欄商扣佣百分之五，現在港英漁市場扣佣百分之六，買手扣佣百分之三，共百分之九，漁民比以前要付佣金增加達百分之四。加上漁市場開設後，漁民所收魚價，比前每擔低降十元至十五元，漁民遭受雙重損害。

信中指出：「一艘三丈長的中型機動漁船，年產總值三萬元，單是扣佣一項，一年就多損失一千二百元。常年在青山出售漁獲物的大小船隻，總數達數百艘，不難想像，漁市場的開設，給我們漁民帶來多麼大的損失？」

信中又說：「去年港幣貶值之後，百物騰貴。就目前裝造一艘中型機動漁船來說，與港幣貶值前相比較，要貴三千元之多。試問，在這種情況下，漁民生產怎能維持？生活如何過得下去？」

信中還列舉青山漁市場種種不合理措施的事實，要求港英有關當局迅速予以改善。

讀者拾獲錢包手錶 送交本報尋覓失主

【本報訊】一位愛國家庭主婦，本月十一日上午十時許，在半山寶雲道近「姻緣石」地方，拾獲一個女裝銀包，於日前送交本報。遺失者請於每日辦公時間到本報門市部領回。

銀包內有現款三十一元三角，鎖匙一串、瑪瑙墜一個，另有一些雜物。

另一本報讀者於本月二日下午二時半在九龍登打士街尾近廣華醫院處拾得女裝手錶一個，交來本報待領。請失主見報後即來本報門市部領回。

才「安置」兩天便遭驅趕
災民福嫂憤慨
田灣街坊對港英如此做法亦表不滿

【本報訊】在香港仔田灣徙置區受水災的災民當中，發生了一樁被「安置」後復遭驅趕的不平事。這件事正引起附近鄰里街坊的關注。

田灣徙置區第四、五座地下樓宇均為這次山洪所浸，損失慘重。其中有「福嫂」便是住在廿三號地下的。她一家十口，雖然在街坊協助下安然全部脫險，但家物盡毀。而且鑒於災場還未清理，就是日後清理了，亦再難住人，因為這種山洪暴發已經三次，以後說不定類似危險隨時可以發生。「福嫂」一家十分彷徨。

事發後，「福嫂」去社會福利署要求安置，在極力爭取下，社會福利署便將他們安置在第五座五〇九號一間空屋內。怎料住了兩晚之後，港英當局又帶徙置處人員要她一家搬走，且不另作安置。「福嫂」為之大怒，她表示：「我不搬走，即使你要飽我們也不搬。」這件事發生之後，街坊們對港英當局這種不近人情的做法，都極表不滿，現正密切注視這件事的發展。

至昨日止，「福嫂」一家十口仍棲宿在五〇九室。

數以千計家長攜兒女到校
五勞校昨考入學試
培僑中學入學試亦於昨天舉行

【本報訊】旺角、摩托車、紅磡、筲箕灣、電車等五間勞校昨天同時舉行新生入學試，數以千計的考生家長一早便帶了他們的子弟前往各試場應考，情況十分熱烈。在整個考試過程中，充分表現了工人家長們渴望自己的子女接受愛國教育的迫切心情，更加顯示出勞教事業的堅實雄厚的基礎。

這次報考勞校的新生有來自沙田、觀塘、大嶼山的，其中有不少工人家長是在反迫害鬥爭的過程中覺悟起來的，他們體會到毛澤東思想的威力，亦希望自己的子女到勞校來接受毛澤東思想的教育。考生家長們到了勞校，受到該校老師同學的熱情接待，一位家長感動地說：「來到呢間學校，感到十分親切。愛國學校係和奴化教育的學校唔同。」

家長們熱愛愛國教育事業，勞教事業的心情，溢於言表。一位居住在大嶼山的工友，不怕路途遙遠，要把他的女兒送來投考，他表示，如果自己的女兒考得上的話，路途遙遠的難題很容易解決，他準備讓女兒寄居在九龍親戚家中，讓她好好接受愛國教育。一個電車工友，他本有兩子在「官立」學校就讀多年，由於該校對學生灌輸奴化教育，因此這位工友極之不滿，他非常渴望自己的子女能夠在愛國學校讀書。

五間勞校入學試放榜日期為本月二十五日，各家長屆時可到所屬各工會看榜。

【本報訊】培僑中學昨天舉行新生入學考試，整個校園佈置一新，設有茶水站、招待室、小賣部，並安排籃球比賽、文藝節目表演及電影、圖片展覽等活動，考生和家長們受到該校師生熱情歡迎和接待。考生的家長說：「我帶孩子考過幾間學校，從未見過有像你們的老師、同學對人這麼熱情、親切、誠懇。」當該校公佈準備為新生舉辦學科補習，更得到家長和考生們一致讚許。不少家長紛紛表示回去要多介紹親友投考愛國學校。

培僑中學這次考試決定本月廿日（星期四）放榜。第二次新生入學試定七月七日舉行，即日起接受報名。

中偉國貨公司 今天開幕營業
鋪址位於牛頭角新區

【本報訊】中偉國產百貨公司今天開幕。開幕期間，貨品一律九折優待顧客。

中偉國產百貨公司開設在九龍牛頭角新區第六座二十三—二十四號，該處地點適中，交通方便。該公司除經營國產日用百貨外，還經銷國產各種成藥。

牛頭角新區一帶，過去是沒有國貨公司的，因此該區居民要購用國貨，深感不便；現在該公司開設在那裏，今後該區居民購用國貨就方便得多了。

如何濟助災民？如何撫卹遺屬？
港英須切實善後
馬山村續掘出四屍　大坑六死者出殯

【本報訊】港英對各災區救災善後工作，至今仍未有定出辦法。災民及一般市民所提的對死者要撫卹，對傷者要醫治，對失家者要安置，對受損失者要賠償等要求，港英都採「拖」的態度，這引起災民及廣大居民的不滿，紛紛指責港英對災民不負責任。

港英對搶救災區的工作，亦是慢吞吞的。馬山村災場雖已挖了四天，但仍未挖完。在輿論指責下，昨天港英雖加了一些人參加挖掘工作，但挖掘進度仍慢。該處一百多呎的災場，當天明知有十多人被活埋的話，就應該晝夜不停地挖掘，但港英沒有這樣做。

目擊港英進行挖掘工作的馬山村坊眾甚為氣憤，他們指責港英絕非存心救人。他們指出，在一九六六年，司徒拔道山崩，位於該處的維多利亞大廈根柱折斷，底層整個車房埋塌，大批山泥、沙石掩過司徒拔道，一直衝下道旁的另一座紅磚綠瓦的華麗別墅。住在華麗大廈的港英助理教育司羅宗淦父子，在車房私家車內被活埋。當時，港英新聞處發表消息也說：「該處災情異常嚴重」，曾出動警方人員、工務局人員、消防局人員及多名英兵進行挖掘工作，羅宗淦的屍體在隔日便掘出來了。可是此次馬山村發生慘劇後，港英的搶救工作慢如蝸牛，參加挖掘工作的人少得可憐，前幾天一度只有三四個人挖掘而已，至昨天，才增到十幾個人；另一方面，由於挖掘人員不熟悉地勢，對被泥石埋着的幾間屋宇的部位不清，因此，倍覺辛苦，費時又失事。

昨天，馬山村災區臭氣熏天，下午又掘出四具腐爛發臭的屍體。至此，四天來共掘出十三具屍，仍有三人失蹤。昨日掘出的四死者為：胡惠明，男，十二歲；胡惠實，男，八歲；胡惠星，男，七歲；胡惠基，男，五歲。四死者均為失蹤者胡福的兒子，現仍失蹤的三人為胡福及其妻子、長女，相信已凶多吉少。

昨天還掘出一隻死狗，發出的臭氣，聞者欲嘔。據街坊說，該狗是胡福所養的。

【本報訊】大坑布朗街一木屋於十三日凌晨被圍牆和山泥壓塌，木匠李振大的妻子和五兒女被壓身亡。這個家庭的六名死者（李振大之妻和五兒女）的遺體，於昨天下午出殯，下葬和合石。昨晨李振大和他的一個二歲多的女兒曾到香港殯儀館治喪。李振大精神飽受刺激，常常自言自語。據他的親屬說，直至目前為止，李振大幸而還未至神經失常，但是精神上蒙受這場家破人亡之痛，使他很難抵受。昨晨，他的親友都圍坐在他的周圍，極力安慰他。

李振大的二歲多大的女兒，因寄養在親戚家，幸免於禍。她還未懂事，不知道母親、姊姊、哥哥已被「天災人禍」奪去了生命。

本報特稿
新災害舊問題
——從田灣兩年兩大災談起

香港仔田灣徙置區數以千計居民，從一九六四年入住後，即連續在最近兩年間遇上兩大災害：（一）一九六六年五、六月間，暴雨成災，住宅及商店一概浸成水塘，水退後又成泥塘；（二）兩年後的日子，又遇上暴雨之災，住宅及商店一夜間，又變成水塘、泥塘，數以萬噸計的巨石，從山腰間換了一個位置，滾到住宅及商店門外，成為泥牆、水牆的堤壩、石壩。

為什麼在這裏開設的小商店、小工廠，經年經營賺上一筆小款後，兩年內遭受兩次災害，血本全無？災民如骨梗在喉，非吐不快。

「香港政府有意殘害，世間豈有此化學騎政府？」

這雖是出自一位小老闆之言，但是，住在田灣的居民，也同樣指責港英，直揭兩年兩大災，都是港英一手製成的。

田灣兩年兩大災的癥結，都是同出一轍：背後香港仔水塘滿溢後滾滾向下傾入田灣。瀑布般的山洪就好似衝決的堤壩，每次來時，總是把那幅約五畝地的屋樣高地，從底層挖起，當然這幅用浮泥填成的高地，經不起山洪的壓力，一瞬之間沙泥、石塊，都隨山洪向下瀉。就這樣，在三更深夜時，居民一覺醒來，屋內已成水鄉，水已及胸了。層層堆積在屋外的石塊，也因被屋阻擋而自動築成石壩。

前年大雨成災的情況如此，這次大雨成災的情況也如此。而每次災害，下水道（地底暗渠）的入口處都告淤塞，高處的水便匯集在一起，向着田灣徙置區住宅直衝，肆虐無辜的居民。

第一次田灣的大災害，擦亮了居民的眼睛，他們向港英提出：從速採取安全措施，把居民住宅後邊的那幅浮泥地，重新砌建成三合土築石牆的堅固之地；而且要改進排水系統。當居民提出這些要求時，田灣徙置區的「區長」，當時曾許下諾言，表示會注意解決這些問題。

但是，事隔兩年，田灣又遇到比上一次更大的災害，屋後五畝地的浮泥地，全部坍塌，下水道淤塞了。這個五畝地曾被居民反對的用開山浮泥填塞的地方，（開山建築時因省事不將開挖山泥倒入海，而在近處亂倒）居民早就指出是禍源之一，但港英某些人為和緩居民反對情緒，說是填築場。而今言猶在耳，有力地揭開了禍源是港英一手製成之謎。居民指責兩年兩大災的禍是港英人為的災禍，難道會過份？完全是合理的。特別是受重災的田灣災民，向港英提出賠償損失等要求，商店、小工廠，他們日挺收掘，誰知一場雨災，商店存貨、工廠的產品都化為烏有，這些無端端的損失，是發生在港英人為的災禍下，難道不應該賠償？更甚者港英不應再無視居民生命的安危，立即改弦易轍，採取有效的安全措施，這更是田灣數以千計居民的迫切要求。

·本報記者·

棲陡峭山坡　雨後山崩泥塌
石排灣木屋區居民
在膽戰心驚中過日
質問徙置處記否「半年內入住徙厦」的諾言

【本報訊】經過這一場大雨，香港仔石排灣木屋區（共分四段）於最近十天以來，十多間木屋被山泥崩瀉、泥頭崩塌，因此山腰泥崩迫壞，形勢險惡，更使該區一百多戶居民住得膽戰心驚，因而要求港英徙置處當局遵守諾言，讓他們入住徙置大厦，他們更切實地看清港英的諾言不可信，並表示不滿。

該區居民本來都住在香港仔漁港碼頭上住家艇上，一年前由於港英迫遷，才先後遷到這個陡峭的山坡上搭屋居住。當他們被迫遷時，港英曾答應半年內讓他們搬入徙置區居住，但現在一年多的時間過去了，搬入徙置區的事一直沒有下文，雖經居民一再追問，徙置事務處總是支支吾吾，一味在拖。

本月十三日凌晨，正當大雨傾盆之際，木屋區第二段八十七、八十八號兩木屋後面的山泥突然崩塌，八十七號後牆當堂被泥石洞穿，泥石直衝入屋。幸當時屋內只有一少女，她機警地及時走避，才得脫險。至於八十八號，後牆亦被泥石壓住，情況雖不像八十七號那樣嚴重，但由於屋後山泥有再塌之勢，故該戶人家和其他鄰居都在驚惶中過着日子。

另外，第二段十五號的木屋，磚石和山泥砌成的地基已崩塌到牆腳了，險象畢現，居民進出門口也很危險，但徙置事務處仍然死硬地不允安置他們入徙置區，致使該戶人家飽嘗驚險之苦。

其他呈現險象的木屋，還有不少，大部分是地基崩塌和狂風暴雨所造成，若再下三兩場大雨，居民的安全實在可虞。他們紛紛質問徙置事務處：你們說過的話算不算數？你們是不是打算等到我們的屋被山泥埋了，人被狂風吹了，才讓我們入徙置大厦？

請看：這就是石排灣的木屋，地基已崩塌到牆腳了，但徙置事務處仍不願把居民安置入徙厦，硬要居民冒着生命危險住下去！

綠邨續辦「時事座談會」
美帝是全世界人民的公敵
今晚開始播出

【本報訊】澳門綠邨電台的時事座談會節目，自推出以來，由於內容豐富，形式生動活潑，受到廣大聽眾的歡迎。該台本週繼續以「美帝是全世界人民的公敵」為中心舉行「時事座談會」，定於今日（星期一）至二十日（星期四）每晚九時播出。四次的內容分別是：一、美帝推行獨霸世界的計劃（星期一播出）。二、美帝鎮壓各國人民的革命（星期二播出）。三、美帝的反華活動（星期三播出）。四、美帝利用香港作軍事活動基地（星期四播出）。

香島家長華革會員
同指責港英新暴行
警告港英勿破壞復工須釋放被拘青少年

【本報訊】香島中學師生、家長集會，控訴港英破壞愛國工人復工鬥爭、侵犯坊眾、迫害愛國同胞、迫害愛國青少年等一連串罪行。十五日，該校全體師生分別在正分校、夜校舉行抗議港英迫害青少年控訴大會，與會者不斷振臂高呼，強烈抗議港英法西斯迫害。

十五日晚上千多家長舉行了座談會，控訴港英對該校廿九位青少年及胡婉睿老師的迫害，並進一步展開化局勢，迫害坊眾，對該校進行挑釁，洋警官打該校夜中學生及家長，全體家長對港英新暴行表示極大憤怒！該校門委會為此發表正義聲明，支持愛國工人復工鬥爭，聲討港英迫害愛國坊眾，控訴港英迫害青少年學生，並警告港英：馬上停止阻撓及破壞愛國工人復工，立即停止鎮壓坊眾同胞，從速釋放被拘青少年和所有受害愛國同胞。

該校門委會聲明說：「我們完全支持十四日港九各界同胞反對港英迫害鬥爭委員會的嚴正聲明。」聲明揭露港英最近一連串新暴行後，向港英提出五要求：㊀不許侵犯宣傳毛澤東思想的神聖權利；㊁不許阻撓工友復工的正當活動；㊂不許繼續迫害愛國坊眾及同胞；㊃立即釋放在獄愛國青少年學生和所有被捕愛國同胞；㊄必須接受我國政府提出的五項嚴正要求和港九同胞歷次提出的合理要求。

【本報訊】香港華人革新協會第十八屆會員大會，昨日下午一時在會所舉行，出席會員四百多人。會上發言者指斥港英繼續非法拘禁會員，阻撓罷工工人復工，阻撓我國慰問米進口，阻撓我愛國同胞宣傳毛澤東思想。該會副主席陳君葆致詞，介紹了西歐及北美的工人運動和學生運動，指出這是毛澤東思想的偉大勝利。接着由該會秘書蔡渭衡家屬報告蔡在獄中堅持鬥爭情況，並代表蔡渭衡向會員問好，及鼓勵大家學好用好毛澤東思想，爭取反對港英迫害鬥爭的最後勝利。

昨天車禍廿二宗
一人死亡廿一人受傷

【本報訊】昨天假期，車禍發生廿二宗，一人死亡九人重傷，十二人輕傷。

昨日下午四時半，一輛私家車在中環砵甸乍街近萬宜大廈處撞牆，車上四人手腳受傷，送院醫治。傷者：馮偉（男，卅九歲）、李文偉（男，廿歲）、吳彩萍（女，五十三歲）、盧日明（女，十五歲）。

昨日下午二時半，在士威道皇仁書院附近，有一輛私家車和貨車相撞，結果私家車上有兩父子受傷，送院敷治，傷者為何文潮（四十二歲），何世全（六歲）。

香港仔[illegible]華富村口，昨晨一時許，發生私家車撞單車意外事件，身穿運動衣之踏單車男子謝樹棠（廿三歲）頭及手部受傷；私家車司機位側的一名女子李少霞（廿一歲）亦頭部受了傷。

一輛私家車於昨晨零時二十分沿着仙街駛出英皇道時，突撞向路旁燈柱，車毀人傷。女司機周瑞倫（廿二歲）及兩乘客陳羅鮮（十九歲）、譚麗珊（廿歲）均受傷。

「延安·延安」新書今出版
日女作家豐田正子所著　中文譯稿曾在本報連載

【本報訊】讀者如果要從文藝作品中，了解「革命聖地延安，以及祖國近狀，以及在無產階級文化大革命中的社會情況，今日在港九出版的新書「延安，延安」便是一本很難得的讀物。本書作者豐田正子，是日本一位著名女作家，她在中國無產階級文化大革命期間，訪問了革命聖地延安，把所見所聞和她自己的感受作了詳細的敘述，文筆生動，報道翔實。本書是中文譯本，曾在本報副刊「大公園」連載。譯者文筆流暢。每冊港幣二元八角。

漢華校友會
迎出獄戰友
集會譴責港英暴行

【本報訊】漢華中學校友會前晚假座該校舉行大會，熱烈歡迎光榮出獄校友。參加校友三百多人，會上，校友頻頻高呼：「向出獄校友致敬！」「向出獄校友學習！」「港英必須立即釋放黃建立校長！」「港英必須立即釋放所有被迫害愛國同胞！」與會者懷着無限忠於偉大領袖毛主席的熱忱，一再高呼：「毛主席萬歲！萬歲！萬萬歲！」

大會主席和學校負責人分別講了話，他們熱烈讚揚光榮出獄的校友不愧為中華民族的好兒女，他們敢於鬥爭，善於鬥爭，以龍騰虎躍的精神，在獄中堅持學習毛主席語錄，大義凜然，揭露和控訴港英法西斯暴行，武力鎮壓我們愛國同胞的罪行，再一次證明毛澤東思想武裝起來的愛國同胞是不可戰勝的。他們說：港英如不改弦易轍，必將自食惡果。

長洲兒童身份證 今天可就近領取

【本報訊】長洲兒童身份證，將於今天起一連三天在長洲鄉事會由人事登記處流動組負責辦理。

珍珠風雲將映 電台今播劇情

【本報訊】長城公司的寬銀幕彩色新片「珍珠風雲」，已定期於日在香港、九龍、新華、南洋、高陞、珠江、銀都、荃灣七家戲院上映。由今日起，麗的呼聲每天下午兩點播放該片故事；澳門綠邨電台則於下午五時半播放。

新中華國貨公司
昨增設特價商場
地址在軒尼詩道商品廉美

【本報訊】新中華國貨公司為配合國產服裝介紹週，在軒尼詩道二百七十六號增闢臨時商場，專賣特價商品，自昨日開始營業，特價商品的貨品有男裝的確涼恤衫，每件五元二角；女裝的確涼西褲，每條七元五角。凡購貨足十元者贈送國產汽水一支或雪糕一筒。

新中華國貨公司
增闢臨時商場專賣特價商品
地址：軒尼詩道二百七十六號

男裝：
- 的確涼恤彩　每件由5.20元起
- 的確涼長西褲　每條由8.50元起
- 印花睡衣　每套由6.50元起

女裝：
- 印花恤彩　每件由2.00元起
- 西褲　每條由7.50元起
- 長彩裙　每件由2.00元起
- 蔴料套裝　每套由3.50元起
- 的確涼西裙　每條由8.00元起

童裝：
- 女童裙　每條由1.00元起
- 女童恤彩　每件由2.00元起
- 男童恤彩　每件由2.00元起
- 男童的確涼套裝　每套由3.50元起

以上特價商品凡買足十元者贈送國產汽水一支或雪糕一筒

全部新貨·利貨無多·貨完為止

中偉國產百貨公司
地址：九龍牛頭角新區第六座23至24號

今天開幕

經銷

國產日用百貨

國產各種成藥

新張伊始，一律九折優待

國產冷氣機 用戶甚稱讚
運轉平穩聲小夠冷 年來銷路不斷擴大

【本報訊】國產企鵝牌氟利昂冷氣機，構造精巧，開動後運轉平穩，擾聲極小，冷量足，在本地市場上銷路不斷擴大，且深受用戶稱讚。

國產冷氣機銷港歷史雖很短，只得兩年多的時間，但每批來貨的質量都有很顯著的提高，特別在祖國無產階級文化大革命「抓革命、促生產」有力推動下，廣大職工掀起活學活用毛主席著作，把精神力量化為物質力量，在生產技術上精益求精，因而近年來創造出來的冷氣機質量比前有了更大的提高。它的最大優點是冷量足，機身內部構造精密，體積細，重量輕，開動後運轉平穩，擾聲極小。其中如上海出產的六十噸（8FS10型）和一四〇噸（8FS12．5型）冷氣機，它們還有一個極大的特點是，當冷氣機在運轉當中，也可加潤油和換潤油的。換言之，不用將冷氣機停下來才加潤油或換潤油，這一特點為目前外國貨所未能做到的，因為國產冷氣機具有上述之優點和特點，因而普遍受到用戶極高的評價。例如，西環某銀行，以該行面積大小應安裝十三噸冷氣機才夠用的，但該銀行為了節省開支，它安裝國產企鵝牌十噸冷氣機，初時仍恐不夠用，同時將簡行以前安裝的兩部抽氣機一同安上，結果十噸冷氣機安安後，已足夠冷了，從這個事例足以說明國產冷氣機出冷量是足夠有餘的。

同時國產冷氣機，在安裝工程上也極講究和負責任的，全部選用高質量的配件安裝，一點也不馬虎，貨真價實。但目前有些舶來品，由於要在香港爭市場，就採取巧的做法，有時為了將價錢降低爭顧客，但在安裝配件上就採取較差之貨色，使得配件易於損壞。

目前國產冷氣機銷路已不斷擴大，以往多為一些進步的機構採用，但現在不少商人已認識到國產冷氣機之優點和實用，已有信心採用了。最近灣仔區某酒家因舊有外國冷氣機壞了，已考慮換一部國產企鵝牌氟利昂冷氣機，目前已與經銷商進行該安裝辦法了。

國產冷氣機的聯軸機是採用最新設計，構造精密，維修容易，不易損壞。冷凝器以往採用架筒哲，現全用鋁紅銅筒。現供應香港市場的國產冷氣機，分十噸（2F10型），二十噸（4F10型），六十噸（8FS10型）及一四〇噸（8FS12．5型）等。冷氣壓縮機為V型或W型等結構，可適用F－12，F－22或NH3等冷媒。

上述系列的機種，用途極廣泛，可應用於（一）各公共場所的空氣調節；（二）工廠的溫濕度調節；（三）工業生產過程中的溫度控制；（四）各種冷藏庫的低溫裝置等。

SK－2F10及SK－4F10型的壓縮冷凝機組合是由壓縮機，殼管式冷凝器，電動機，油分離器，壓力繼電器及各種應有之配件組合而成一整體。8FS10型及8FS12．5型的壓縮機組合是由壓縮機，電動機，油分離器，壓力繼電器及各種應有之配件組合而成一整體，因而運轉平穩，擾聲小，操作方便可靠。

製品構造精密，輕巧，壓縮機的氣缸體和曲軸箱是由高質量的鑄鐵製成。曲軸，連桿，活塞銷，進氣和排氣閥都是用上等鋼材製成。

8FS10型及8FS12．5型壓縮機的排氣閥上裝有安全彈簧，當一旦有不正常的冷媒液體進入氣缸時，能起安全作用，壓縮機又具有卸載裝置，能起分等的冷量調節作用，可以按百分之百，百分之七十五，百分之五十和百分之二十五的冷量來自動調節。

國產氟利昂冷氣機，由香港歐亞機器工程有限公司經銷，地址：文咸西街十五號，電話：四四八五一五。

港對外貿易總值 年來增幅已縮小
轉口貨值且減少了一成二七

【本報訊】今年頭五個月香港的對外貿易總值，據港英統計為八十六億三千三百萬元，比去年同期八十億零九百萬元只增百分之七點八。如果把港幣已於去年十一月間貶值百分之五點七的數值扣除，則實際增幅更小。

去年頭五個月的對外貿易總值，曾比一九六六年同期（六十五億六千七百萬元）激增百分之廿一點八。兩相比對，可見今年頭五個月對外貿易的增幅已經大大縮小。

去年全年香港的對外貿易總值，比一九六六年增加百分之八。今年首五個月的增幅，也未達到這一水平。

造成今年來對外貿易進展緩慢的主要原因是，進口生意長期不振和轉口貿易大幅度下降。例如今年頭五個月的進口貨值，為四十七億九千二百萬元，比去年同期只增二億零一百萬元或增百分之四點四，此一增加數尚未能彌補港幣貶值百分之五點七的損失，可見進口貿易實際是趨於縮減的。自從港幣貶值之後，廣大工人和大多數受薪階級的收入都沒有增加，而生活費用和零售物價則節節上升，造成市場購買力更見低弱，一般進口商品均發生滯銷現象，這是進口貿易縮陷呆滯的一個基本原因。

今年頭五個月香港的轉口總出貨值，只為八億一千三百萬美元，比去年同期減少一億一千八百萬元或減百分之十二點七。而去年頭五個月的轉口總出貨值，曾比一九六六年同期激增百分之三十七點九。可見港英當局自從去年五月以來，不斷做着「搬起石頭打自己的腳」的蠢事，已使香港作為一個轉口商埠的地位大大削弱。

港英「工商處」有意吹噓香港製品的輸出「顯著增加」，但實際上這也是一種騙人的宣傳。今年頭五個月香港製品的出口總值，為三十億零二千八百萬元，比去年同期增五億四千六百萬元或增百分之廿二。除去港幣貶值百分之五點七後，實際增幅為百分之十六點三。而去年首五個月的香港製品出口數值，則曾比一九六六年同期增加百分之十六點九。由此可見，今年來香港製品出口的增幅，只是大致維持往去年的水平。

市場一週
夏貨競爭花樣新
——美興汽水壓倒英資製品
鄭明

近日天氣燠熱，夏季貨的銷路也跟着增多一些。據商人初步觀察，目前各種夏貨生意，比去年同期略好，但比諸一九六六年則仍遜色。若干食品和日用百貨，只能做回前年的六、七成生意。主要原因是在港幣貶值後的七個月內，大多數居民的收入都沒有增加，而生活費用和零售物價則普遍上升，結果造成市場購買力更趨低弱。在這種情形下，各種消費品的生意，都不免要受影響。

一方面是西方國家的產品趨相爭奪香港市場，另方面卻是市場購買力穩見低降，結果就使今年夏貨的生意競爭，達到前所未見的激烈程度。商人為爭取推銷貨物而不惜降低利潤，已成為一種普遍現象。

美國「可口可樂」汽水今年在港擴大宣傳攻勢，以抽獎贈送新樓，電風機，汽車，收音機等為餌頭，拚命刺激銷路。結果，抽獎贈送黃金啤酒瓶為號召，藉以招徠更多的飲家。加拿大啤酒也不甘示弱，宣佈啤酒瓶和瓶蓋，均可換錢，亦即是變相減價。

電雪櫃的競爭也很厲害。一家日本電器廠出品的電雪櫃和洗衣機，每推銷一部就送一個[illegible]：

英資屈臣氏廠汽水所長期保持的首席銷數地位，已首次被逼讓美國汽水搶去了。另一種美國汽水，現在也用送水杯，瓷器杯碟的手法，來向英資和華資汽水廠搶生意。此外，一種丹麥啤酒以[illegible]雪櫃，即實行贈送鑽金手錶；總之是競爭手法層出不窮，不一而足。這種情形在往年夏季內屬少見。今天市場購買力的低弱程度，從這裏亦可多少看得出來了。

代表英政府講話的英格蘭銀行；本月十三日在一份季報中揭出警告，說是由於今年來英國的進口貨值續增，而出口貿易卻總是趕不上，英政府為使「經濟復原」，將可能限制非必需品進口。

英格蘭銀行的季報承認：自從英鎊貶值之後，英國輸入外國貨的能力已經降低了。但英鎊貶值卻並未能改變英國對外貿易鉅額入超的狀況。例如在今年頭四個月內，英國平均每月輸入貨物六億四千二百萬鎊，而出口貨值則平均每月為五億一千萬鎊。而在一九六五和一九六六年內，英國每月輸入的正常水平，約為四億五千萬鎊至五億鎊，去年則有十個月的輸入數字，都超過五億鎊，今年又再增至平均每月輸入六億四千二百萬鎊，可見輸入數字增加甚遠。在這種情況下，又怎能談得到改善英國的國際支付情況呢？

如果英政府一旦非限制必需品進口，那末港貨輸英就可能轉趨逆境。因為在香港輸英的貨值中，有百分之七十三是紡織品，其他是塑膠品、靴鞋和紙筒、不銹鋼餐具、鋁器等。從性質上說，這些都是「非必需品」，都可能被英政府削減輸入。現時在香港的出口貿易中，輸英生意約佔百分之十七，這一環生意若是發生倒退，若干工業部門的產銷，就要大受影響了。

港產布受台貨影響 廠盤價仍無法穩定
國產貨銷路保持平穩價堅企

【本報訊】最近幾天來，布疋市場雖有外客落場，惟扯去貨量不大。港市布疋競爭較烈，市勢仍淡靜，只有國產布疋，市價穩定。

最近布疋市場買賣比諸前些時稍轉活躍，這是由於近日印尼客幫落場採辦布疋所致。不過，印尼客現在落手採購的，只限於一部分貨品，如關封扣布等，所以去數量不多。至於本港製衣廠商，最近入市買貨情況大概和過去兩週差不多。因之，在有外客落場的情況下，而市道不動，實因本港出產的布疋受品質較差而售價較低的台灣布疋競爭，廠價無法穩定。

國產布疋日來有外客落場採辦，本港漂染廠購買數量，保持過去兩週來的水平，所以日來國產布價穩而交投略增。上週末的行情是：駱駝扣布每疋售三十三元三毫，既個白布每疋售三十七元，六八乘六八細布每疋售三十一元二毫，一〇〇乘六〇府綢坯布每碼售九毫七仙，一三三乘七二府綢坯布每碼售一元一毫，一三〇乘七一府綢坯布，每碼售一元零八仙，大鵬扣布每疋售三十三元五毫，寶貝扣布每疋售三十三元。

日紡織品 出口增加

【本報訊】據日本官方發表的消息，今年五月份日本輸出的紡織品共值一億六千二百二十六萬八千美元，比去年同期增加了百分之十六點七，佔今年五月份日本商品出口總值的百分之十五點二。

不過，今年五月份日本出口的棉布，只值二千零四十萬八千美元（數量為五千七百三十三萬四千方公尺），數值比去年同月減少了百分之一點二。

又，日本同月進口的紡織原料共值九千六百七十八萬五千美元，比去年同月增加了百分之二。

按數量計算，日本在今年五月份輸入原羊毛二萬六千八百零四噸，輸入原棉九萬六千五百一十九噸。

股市一週
受港英連串暴行影響 股市反覆低沉
交投顯停滯股價多轉軟降

股市稍為轉旺了大約一個月的光景，到上週又連受港英的暴行破壞，因之交投轉弱，市價也退落了。後市如何，全在於港英的行動而定，因此，行內人對港英的一舉一動都很注視。

上週股價自週一起漲後轉停滯，週二、三連接兩天下跌，週四略定，週五再跌。上週最受人注意的九龍倉、大酒店、置地三項，各比前週跌四毫、五毫和一元，其中九倉股於週一曾漲為[illegible]元，週末收市報[illegible]三元三。[illegible]一會升[illegible]，週末收市報[illegible]元二五，置地股週末[illegible]八元。此外，[illegible]比前週各跌五毫，黃埔船塢跌四毫，怡和、南海紗各跌三毫，九倉、煤氣、太古、聯合[illegible]各跌一毫，會德豐[illegible]。德豐紗廠等個別背流項目漲價。

上週股票成交共值八百五十三萬元，比諸前週的一千二百一十七萬元減少三百六十四萬元，減近三分之一。比諸上月二十至二十四日一週的一千六百六十六萬元，僅得其半多一點。交投減幅之大，由此可見一斑。

本來，上週市場中傳出九龍倉、大酒店和加多利[illegible]少壘一座大廈的消息，[illegible]該三項股價急漲[illegible]。[illegible]中午港英警察又[illegible]和紅磡閙事，這便讓港英股價幾乎全面低跌，兩天股價成為二、三一週，週四晚港英「殘暴隊」又綁架僑人，致使週五股價再跌低，事情清清楚楚的告訴人們，上週股市的轉變，完全是受港英暴行所致。

去年四、五月，剛好股市進入例常淡季，而實際市情當時比一二、三月的旺季[illegible]。股市經過其破壞，從而優惠拋售，這就不難理解的了。

現在西方世界金融貨幣危機在發展中，此一發展正催促着西方世界的經濟危機出現，而香港產品又主要銷對西方市場輸出，因此香港經濟環境是惡劣的，經濟前景也是惡劣的。[illegible]市情形也當然如此。[illegible]，香港目前有着遊資，資金無從找到出路，[illegible]上英鎊如風前之燭，港幣又硬被綁在英鎊身上，持有港幣者時刻都有吃虧之可能，[illegible]期內股市交投比較旺，就是[illegible]。這是可能的事，如果港英繼續瘋狂猖獗，破壞社會安寧，又會導致股市起大跌風，這亦不能不提防的。

美棉產量減少 期貨售價微漲

【本報訊】今年美棉產量減少，上週末美棉期貨價格微漲，現貨價格略跌。

據美聯社報道，美國農業部在本月十一日發表，上月美國種棉地區大雨，還綿，冷天氣異乎尋常，已使今年美國棉花的生長受到不良影響。前些時，美國官員估計，今年美國的棉花產量會達到一千三百萬包至一千三百五十萬包。但是，他們在本月十一日已把估計數字降為大約一千二百萬包，即比前降低了一百萬包至一百五十萬包。

上星期，紐約美棉期貨價格漲跌互見，本月十四日（上週五）的收市價比早一天的收市價略高（最高每包高出了三角美金），但一部分仍低於本月十一日的收市價。

本月十四日各月期貨的收盤價如下（每磅美仙計，括弧內是本月十一日的收盤價）：七月份期貨：三〇・三四（三〇・三八）；十月份期貨：三〇・九四（三〇・二〇）；十二月份期貨：三一・〇二（三〇・九六）；明年三月份期貨：三一・三五（三一・三三）；明年五月份期貨：三一・[illegible]；明年七月份期貨：[illegible]。

本月十四日DLING一又十六分之一吋美棉現貨價為每磅三〇・一一美仙，比早一天下降〇・〇三美仙。

金市閃縮 上週末回降

【本報訊】週來國際金價閃縮不定，時漲時跌，此間金市也隨着日起日落。業內人士估計，短期內金市仍會反覆的變化不定。

上週巴黎金價曾漲至四十一美元以上，最高價曾達到每安士四十六點四〇美元，但週末又回退；倫敦金價也漲而復跌。於是也影響這裏金價也漲而復跌，最高曾升至一三三・〇五，最低曾跌至一三〇・一二五，全日升降差額達六點三七五。雖然南非有恢復售金消息，但英鎊再貶值之說仍盛，美元動盪不穩也很明顯，所以不少人仍關好黃金，業內人士估計，在人們觀望不定情形下，短期內金價仍會反覆不定。

上週末（十五日）是金銀貿易場舉行每年一度[illegible]之日，當天休息，金銀均無正盤買賣。

猛龍明日到 廿四去亞丁

（風雨）【本報訊】安江輪務公司代理之「猛龍」輪，將於明（十八）日由金邊抵埗，載來牛五六〇頓，玉米七百噸，大米三百五十餘噸，並仁十五噸，瓜子二十五噸及柬埔寨手工藝竹製品五噸，共計一千六百餘噸。該輪卸貨後，定期二十四日開往星洲，科倫坡，亞丁，紅海及波斯灣等港。該公司代理之「天龍」輪，亦將於廿二日抵港，載貨物共二千五百餘噸，於卸收貨後，將直航東非之西哈努克港。

西藥市淡
外銷本銷無旺氣 商人訂貨又轉靜

【本報訊】最近此間的西藥市場，買賣情況平淡，不僅外銷生意冷淡，向外訂購西藥原料和成藥方面也轉靜了。

據洋藥商說，近來人們訂購西藥貨品的原因，主要是由於西藥市情還沒有起色，而前些時有些人為了提防紙幣貶值，一部分手上有些現金的人便購存貨物，現在手上既存有一定數量現貨或期貨，故不續訂了。另一個原因是此間製藥廠商近來接單轉靜，以致他們又少訂原料。

但是目前人們一方面由於資金有限，其次是本地市場購買力弱，加上目前西藥市還有一個很大的弱點，外銷生意簡直不成樣子，因此資金少的人沒有辦法多存貨，即使有些資金的人亦不放心多存貨物。同時西藥是化學劑，有效期是有一定的，所以訂貨也要考慮。

紐約白銀下降

【本報訊】據美聯社消息：本月十四日紐約白銀價格下降，六月份期貨每盎司比本月十三日下降了〇・八〇美仙。

本月十四日，各月期貨價格如下（每盎司美仙計，括弧內是本月十三日價格）：六月份期貨：二四四・〇〇（二四四・八〇）；七月份期貨：二四四・五〇（二四五・八〇）；八月份期貨：二四六・七〇（[illegible]）；九月份期貨：二四九・〇〇（二五〇・〇〇）；十二月份期貨：二五五・〇〇（二五七・〇〇）；明年一月份期貨：二五七・〇〇（二五九・〇〇）。

十四日倫敦市場上，本月現貨每長噸二百四[illegible]，三個月期貨每長噸[illegible]，[illegible]。

機製餅乾廠家 考慮加強出口
現擬改全部自動化機器製造

【本報訊】此間有些餅乾廠，正考慮把半自動的機器改成全部自動化的機器，藉以節省生產成本，加強出口能力。

現時港製餅乾的海外市場，已共有四十二個。今年首季港製餅乾的出口數值，有一百六十餘萬元，比去年同期微增六萬元。主要市場為東南亞，中東的亞丁和沙特阿拉伯，澳門，美屬大洋洲和新加坡等。

港製餅乾在本地的銷量，也陸續有一些增加。主要原因是它的售價比舶來品低廉三至四成，比較適應一般中下層顧客的購買力。

「希麗娜」M.S. "HILDE IRINA" 由天津來。定於六月十七日晨抵港，泊B19泡。

「嘉柏」M.S. "KAPA TRADER" 由上海，青島來。定於六月十九日晨抵港。

請各收貨人速來本公司辦理提貨手續。

華夏企業有限公司啓　中國銀行大廈五樓。電話：二四二一六一。

Japan Line

高來丸 M.S. "KORAI MARU" 七月二日抵港 三日開行

直往：SAN FRANCISCO, ENSENADA, ACAPULCO, BUENAVENTURA, CRISTOBAL, CARTAGENA, BAR RANQUILLA, PUERTO CAPELLO, MARACAIBO, LAGUATRA, ARUBA, CURACAO, PORT OF SPAIN

亦收加州及中南美洲及西印度群島等地貨載。（ENSENADA墨西哥貨僅由神戶轉駁）

貴客付貨請移玉步 九龍宏記大廈一〇一室

泛洋航運有限公司　電話：二二二二八三　二二七六六　二二三八七五　二二四九七七

美麗宮　九龍大角嘴東京街　4A 2D 2C 巴士

今天四場

特藝　九〇〇　何莉莉　唐菁　杜鵑　主演

今早十一點場　芸娘　任劍輝　白雪仙

銀都 普慶 南華 珠江 南洋 高陞 荃灣

下期七院聯映

長城公司1968年鉅製　銀幕新旗

碧海風光・水上人家・血淚

珍珠風雲

胡小峯導演

陳思思　江龍　張錚　姜明　趙小山　李次玉　蘇秦

驚濤活海　怒海餘生　鯊魔惡海　血海深仇

今天播首　敬請收聽

新聯巨片　虹　反映封建家庭愛情悲劇

珠江 南華 南洋 今天聯映

主演

普慶 高陞 荃灣 今天聯映

王小燕　江漢　韓英傑　主演

金鄉七彩南海島嶼拍攝

椰林雙妹

藍天碧海　椰雨蕉風　土風舞　民族情調

今日明日出入口船隻

今日入口船隻

船名		來往港口	停泊地點	公司
締利萊克	TILLIE LYKE（上午）	美國灣	A7	綸統
日本熊	JAPAN BEAR（晨早）	三藩市	A25	英輪
桂林	KWEILIN（下午）	澳洲	A31	太古
廣島	HIRADO（半夜）	日本	九龍倉碼	太平
亞當斯總統	PRES. ADAMS（上午）	美國基隆	九龍倉碼	總統
森隆	SHOMRON（半夜）	日本	A4	新興行
金熊	GOLDEN BEAR（晨早）	舊金山	A26	英輪
明鋒	PIONEER MING（下午二時）	馬尼拉	北角碼	捷迅
芝利華	TJILUWAH（上午）	澳洲	海壇	渣華
智利丸	CHILE MARU（晨早）	日本	A9	太平
愛馬碧琪	EMMA BAKKE（上午十時）	三藩市	A3	鐵行
希麗娜	HILDE IRINA（上午）	天津	B19	華夏

今日出口船隻

船名		來往港口	停泊地點	公司
建國	CHINKOA（上午八時）	新加坡波斯灣	A1	鐵行
約瑟芬	JOSEFINA（上午八時）	新加坡	B17	大利
多倫遜	TURANDOT（下午）	曼谷	A30	利順
培剌士	PYRRHUS（下午）	新加坡利物浦	九龍倉碼	太古
本德	BENDEARG（下午）	新加坡漢堡	九龍倉碼	太古
金寶地	KAMBODIA（下午）	歐洲	九龍倉碼	寶隆
伊利碧若絲	EURYBATES（下午）	基隆美國歐洲	A6	[illegible]
豐山丸	HOUZAN MARU（下午）	新加坡	B1	東方
萬壽山丸	MANJUSAN MARU（上午四時）	日本	A4	大阪
安慶	ANKING（下午五時）	基隆	西環碼頭	太古
智加	CHILKA（下午）	日本	A33	鐵行
菲律賓郵	PHIL. MAIL（下午）	溫哥華	A34	麗來
日本	JAPAN（晨早）	神戶美國	A2	太古
太平洋暖風	PACIFIC BREEZE（下午）	美國	A27	港鄉
湯姆斯馬士基	THOMAS MAERSK（下午）	日本美國	九龍倉碼	捷成
賓寧	EXNING（下午）	美國	A10	海壇
依敏	IMAN（上午八時）	大阪	B12	非士高
南星丸	NANSEI MARU（上午八時）	新加坡	B7	大信
明台	MING TAI（上午八時）	基隆	B3	大伯

明日入口船隻

船名		來往港口	停泊地點	公司
寶樹灣	BOISSEVAIN	南美南非星洲	A1	渣華
格蘭總統	PRES. GRANT	美國馬尼拉	九龍倉碼	總統
猛龍	SUPER DRAGON	亞丁紅海	B	安江
協邦丸	KYOHO MARU	日本	B4	中央
安第丸	ANDES MARU	新加坡	A	大阪
好富依蘭	HOEGH ELAN	美國	A	吉時
芬州	FERNSTATE	新加坡	A	多利順
協泰丸	KYOTAI MARU	日本	B1	中央
日啓丸	NIKKEI MARU	日本	A24	中央
成文丸	SEIBUN MARU	日本	B2	東方
東光丸	TOKO MARU	日本	B	東洋
寶利華利	BONNEVILLE	美國	A23	多利順
柏泰丸	KASHIWAHARU MARU	日本	B	永泰

明日出口船隻

船名		來往港口	停泊地點	公司
亞當斯總統	PRES. ADAMS	新加坡星馬	九龍倉碼	總統
桂林	KWEILIN	高雄基隆	A31	太古
安第丸	ANDES MARU	日本	A	大阪
奧加馬士基	OLGA MAERSK	德班西南非	A2	捷成
明鋒	PIONEER MING	基隆美國	北角碼	英輪
智利丸	CHILE MARU	日本中南美	A9	太平
東方戰士	ORIENTAL WARRIOR	美國	A17	港鄉
長沙	CHANGSHA	澳洲	海壇	太古
加提根郡	CARDIGANSHIRE	馬尼拉	A22	渣甸
締利萊克	TILLIE LYKES	馬尼拉雅加達	A7	綸統
金熊	GOLDEN BEAR	馬尼拉	A26	英輪
日本熊	JAPAN BEAR	馬尼拉	A25	英輪
英光丸	EIKO MARU	馬尼拉	B5	大信
海鵬	HAI PUNG	基隆	油蔴地	海通

輪船停泊表

船名		停泊地點	公司
尼高拉	NEGOBLA	B16	華林
九龍	KOWLOON	B33	聯成
麗星	ETERNITY	油蔴地	順利
寶威	PALVIA	油蔴地	匯非
恆興	EDDIE KL	深水埗	澳洲
嘉拉捷遜	CLARA JEBSEN	B14	華夏
湖南	HUNAN	A21	太古
金寶地	KAMBODIA	九龍倉碼	寶隆
東珊	EASTERN MUSE	A32	渣甸
大順丸	DAISHUN MARU	B32	東方
富興	FOO HSING	油蔴地	海昌
威爾倫	WAIWERANG	B15	曲非
華都南寶	WATUDAMBO	油蔴地	渣裕
大興	TA HSING	油蔴地	大信

火車時刻表

九龍開	到羅湖	羅湖開	到九龍
上午6時30	上午7時34	上午6時04	上午7時10
7時32	8時44	6時38	7時46
8時38	9時43	7時10	8時16
9時26	10時30	7時48	8時55
10時34	11時38	8時58	10時05
11時43	下午12時46	10時06	11時19
下午12時53	1時58	11時14	下午12時22
1時45	2時49	下午12時02	1時09
2時55	3時57	1時12	2時24
4時02	5時06	2時25	3時34
5時32	6時22	3時33	4時41
5時54	6時57	4時19	5時29
6時46	7時51	5時27	6時32
8時00	9時03	6時39	7時40
9時00	10時03	7時09	8時14
9時47	10時50	8時07	9時14
(A)10時20	11時33	9時19	10時25
(B)11時00	0時03		

附註：次內有（A）者逢星期日及公衆假期停開，有（B）的只在星期六、日及公衆假期行走。

深圳開	到廣州	廣州開	到深圳
下午12時30	下午3時10	上午8時00	上午10時25
5時45	8時25	上午9時45	下午2時28

截郵時間

今日空郵（星期一）

地區	時間
中國大陸	上午七時
非	上午九時
印尼	上午十一時
星、馬、泰、錫、西澳洲、沙巴	中午
台、日	下午一時
夏威夷、美國、中南北美、非、巴基斯坦、杜拜、巴林、意、英、尼日利亞	下午二時
希臘、瑞士、西德、法	下午四時
摩洛哥、澳洲、新西蘭、菲律賓、印、南朝鮮、南越、緬	下午六時

平郵

地區	時間
澳洲（除西澳洲）、新西蘭	上午十一時
非、西德、荷、挪威、瑞典、丹麥	中午
南非、尼日利亞、加納、象牙海岸、馬里、塞拉勒窩內	下午五時

明日空郵（星期二）

地區	時間
中國大陸	上午七時
印尼、加、美、中南北美	上午十時
以色列、法、星、馬、泰、老撾、沙巴	中午
台、日、沖繩	下午一時
印、巴、意、南、比、丹、西德、挪、瑞典、尼日利亞、蘇丹、黎巴嫩、約旦、敍、希、埃	下午二時
夏威夷、西門、科威特、非	下午三時
瑞士、巴西	下午四時
非	下午五時
澳洲、新西蘭、新錫內亞、伊朗、伊拉克、英、加、南越、南朝鮮	下午六時

瀚海雄風　梁羽生

第三回：故國路遙歸夢渺　天涯人隔客魂銷

都市快鏡　約會　胡老六

瀚海雄風

梁羽生

第三回：故國路遙歸夢渺　天涯人隔客魂銷

柳三娘「噗哧」一笑，說道：「南哥，南哥，叫得好親熱喇！你是他的什麼人？」楊婉見她問得這樣無禮，不由得杏臉通紅，柳眉倒豎，冷冷說道：「我是他的妻子，怎麼樣？」柳三娘怔了一怔，冷笑說道：「哦，原來你是不知他的底細，被他騙上了手的女子，怪不得你說他是好人了。哈哈，現在可不用盤問這個小子了，你說他是『好人』，這就恰恰證明了他是壞人了！」

楊婉又羞又惱又驚又疑，斥道：「你胡說什麼？」柳三娘道：「你上了他的當也不知道，我不怪你。但這負心的小子，我卻是非要殺掉他不可！」唰的一鞭，就向李思南打去！

這一鞭來得快如閃電，李思南正自叫道：「婉妹，別聽她的話，我會告訴你的。」話猶未了，已是被柳三娘狠狠的抽了一鞭，上衣化成了片片蝴蝶，背上現了一道深紫色的血痕。

原來那日宋鐵輪夫婦負傷而逃，仗着馬快，第二日就追上了孟少剛。孟少剛聽了他們的投訴，認為李思南父子都已投降蒙古無疑，後悔沒有將李思南殺掉。但他的女兒孟明霞依然為李思南辯護，不相信他是壞人。在孟明霞的想法是認為真相未明，不應隨便冤枉一個人。她是個爽朗無邪的少女，根本就沒有想到需要「避嫌」，就替一個只見過一面的陌生男子辯護了。但她的辯護，卻也提不出有力的證據作為支持，因此，在柳三娘想來，則認為她是為了兒女私情替李思南「曲辯」。

宋鐵輪夫婦是屠百城的手下，屠百城死得不明不白，連仇人是誰，都不知道。他們夫妻明知殺得屠百城的人必定是武功高明之士，只憑他們夫妻決不能為舵主報仇，但至少也要查明殺他們舵主的仇人是誰，才能回去向弟兄們交待。因此決意留在蒙古繼續偵察。孟少剛則要趕回江南報告蒙古之行打聽到的虛實，對李思南的事情，他只能相信宋鐵輪的說話，自己卻是無暇去查究個水落石出了。

柳三娘的丈夫對她是百依百順的，在她的心目之中，天下的男子都應該像她丈夫一樣用情專一才對，她平生最恨的就是負心男子。既然她早已認定了李思南是孟明霞的情人，故此一聽說李思南又另有妻子，就不由得大為惱怒，恨不得把李思南痛打幾十百鞭！

說時遲，那時快，柳三娘打了一鞭，跟着又是一鞭，喝道：「這一鞭我是替孟姑娘懲罰你的！」李思南已經被她狠狠打了一鞭，這一鞭若再打着，只怕不死也受重傷。楊婉大驚失色，連忙出劍刺柳三娘的背心。

（九四）

遊艇上的買賣

崔正中在心裏盤算：「這婆娘也未免太狠，五盤！又是五盤！如果生意能按原定計劃完成，倒也無所謂。」想着想着，忽然心生一計，說：「不錯，明買明賣！你既曉得這一下只做了八十萬，你拿了五萬，利潤是百分之十，八萬，有數得計，我能賺得多少？目前，還有兩張商約沒搞掂。你提出的數目，原則上我同意，約簽定了，才付現？你再驚我一把，我馬上寫給你期票……」

「你給我期票，卻要我『付現』，這『交易』公平嗎？」

「靈芝，這樣的『交易』，還不夠公平？那一樣『交易』，他在轉眼之間賺五萬塊？有些人一生一世，也沒有這樣的進賬啊！」

靈芝笑得很擠媚：「但你在眨眼之間，有多少進賬？你們生意人，只拿寫簽敲在別人頭上，要把人家賺的敲碎，甚至敲進你的口袋！哈哈！……」

「要不賺錢，做生意幹嗎？跟『鬼頭』做生意嘛，他們比我們狡猾，貪心得多！因為他們需要你，我也需要你！他們需要的不是你，是女人！靈芝，還是別說廢話，你答應了？」

「好——！全期票！來！」

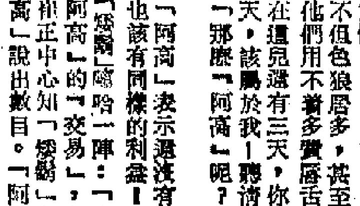

香江異聞錄　莫多聞

崔正中雖寫了期票給靈芝，還是耿耿於懷。下了班，他趕去找「燦爛」和「阿高」。他也準備明買明賣。「鬼頭」不但色狼居多，甚至「狼」得發瘋。

他們用不着多費唇舌。「燦爛」首先說：「我留在這兒還有三天，你的朋友，你的美人兒，這三天，該屬於我！聽清楚沒有？這是條件！」

「那麼『阿高』呢？你說一星期後離港麼？」

「阿高」表示還沒有決定：「我們一道來，我們也該有同樣的利益！」

「燦爛」嘻哈一陣：「密斯脫崔，告訴我，你和『阿高』的『交易』，和我的數目一樣嗎？」

崔正中心知「燦爛」意何所指，他不好當着「阿高」說出數目。「阿高」跟崔正中的買賣，相距剛好是百分之五十，如果說利益，「阿高」只能有「燦爛」的一半。

「密斯脫崔，你為什麼不說？……」

「我不知該怎麼說，我得跟你們的美人兒說清楚。我盡力，希望她答應。……」

但過了兩天，「燦爛」和「阿高」一直沒得到崔正中的答覆。「燦爛」又氣又急。色迷心竅，竟然跑到崔正中的寫字間來。他笑迷迷的盯着崔正中，把合約扔到桌上：「你要怎麼樣？後天我去東京！」（十八）

親兄弟

高旅

變動

領港，靠岸，驗關，一一安然渡過。陳炳耀穿了一套水手制服，老許就在鎗房裏，一直陪着他。船上已經在開艙卸貨，起重機轆轆轆地響，後來有人來告訴老許，說船長和大副，都上岸去了。老許才對陳炳耀說：

「你坐一會，我上岸去打個電話。這樣，我就交待得過你和楊華了。」

果然只一會兒，老許又回到船上，鬼鬼祟祟地說：

「行了。車子一到你就走。」

這時陳炳耀才去看了小吳，見他精神不錯，傷勢並不很嚴重。又再三向老許道謝了，然後告別。隨即有一輛黑轎車開過碼頭，陳炳耀仍舊穿了水手制服上岸，懷着老許給他的假證件。

來接他的是一個中國人，三十來歲，斯斯文文的，倒像一個教授，自稱是楊華的朋友，大有深意地向他笑笑，說：

「叫我老宋就是了。在舍間住兩天再說。」

車子開到郊區，在一所獨立的小洋房門口停下。老宋叫陳炳耀先下車，把車子開進了車房，然後和他一起進屋子。看屋子裏的陳設，也看不出老宋是做什麼事的，不過是尋常的傢俬和裝飾。宋太和丈夫的年紀差不多，很樸實，像個家庭主婦，出來招呼。還有一個孩子，十零歲，一家都講廣東話，當他是朋友，卻也不過份客氣，像一家人一樣。宋太說：

「路上辛苦了。其實走慣了也無所謂。」

陳炳耀愕然，不知道怎樣答。

隨後，老宋領他到房間裏，打開衣櫃，說：

「你和我的身裁差不多，隨便揀一套穿了。洗過澡，就要吃飯了。」

此外沒說別的。當夜也沒有好好地談一談，叫他早些睡覺，老宋卻出去了，聽到他很夜深才開車回家。第二天早上，吃過早餐，才和他說話，好像有點不耐煩：

「我昨天沒有對你說。楊華叫你馬上回去，也不知道什麼道理，還說最好坐飛機，昨晚去想辦法，簡直想不到。」

「叫我回去？」陳炳耀很出意外，十分奇怪。

老宋卻點點頭，說：

「前幾天來的電報。大約你一上船，他就想到了什麼事。」

「既然來了，怎能馬上走呢？」陳炳耀說。

「我也這樣想。」老宋說：「不過我們彼此做了朋友，不能不照辦。這是臨時的變動，坐飛機，這兒也許可以想個辦法，下飛機怎麼辦呢？所以……」

陳炳耀呆了，什麼「照辦」，「變動」，「這兒還可以想辦法」……這老宋究竟是幹什麼的？和楊華是什麼關係呢？（一三六）

火鳳凰

二四　烏龍百出

芷蓮和瑟芬一聽工作出了岔，全着了急，直問怎麼怎麼辦？催小紅想辦法補救。

半晌小紅才問道：

「你們身上有錢嗎？」

「我有廿塊錢吶！」

瑟芬先答道。芷蓮跟着也說：

「我有十八塊。」

「誰先給我五塊錢，明兒還。」

芷蓮有零的，立即從口袋裏掏了出來，遞給小紅。只見她拿了錢進屋去，不多大一回兒，抱着一綑葱匆匆出來，對芷蓮和瑟芬叫道：

「快跑，別讓三伯追到。」說着就領頭先跑，芷蓮她們莫名其妙，也拔腿跟着就跑，果然身後傳來三伯的叫喚聲，但她們連頭也不回，直到跑了好大一段路，小紅才停下來，笑對她們說：

「這就是補救。」

「我聽不懂，你搞什麼鬼？」

「別問了，先尋幾根樹枝。」

她們在路邊的草叢裏，很快就找到了幾根掉在地上的枯枝。

小紅領着她們向剛才拔葱、除草的菜畦走去，一邊說道：

「我粗心大意，交待不清楚，這責任該我負。」

「我們去把葱從新種上？」

「是呀，我向三伯買了一部份葱，他們不肯收錢，所以我扔下就跑。不讓三伯娘她知道我們把她的葱全部連根拔掉。」

「我們也有責任，做事大而話之，也不問清楚，我們的責任多些。」

芷蓮一聽小紅的話，大感慚愧，這才真是越幫越忙，把人家的種都拔個一乾二淨，怎麼能推卸該負的責任呢？但知也擔心，拔出來再種回去，還能生長不，因問小紅：

「你有把握種下去準能生還？」

「我也沒有百分之百的把握，瑟芬有經驗，回去再問她。」

「問了才再種？」

「不，現在先種，同時還檢查一下你們除的雜草。」

說着就把懷裏摟着的葱放下來，用枯枝代替泥耙，把土撥鬆，仔細地把葱栽下去。

芷蓮和瑟芬也學着她的樣子，一下子就把葱都栽完了。

三個人又再走到剛才扔下雜草的菜畦邊，小紅蹲下來一一撥開雜草來看，回頭向她們笑道：

「幸虧檢查一下，不然三伯娘要跳腳了。」

（二二九）

呆人

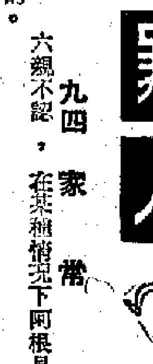

萬文觀

九四　家常

六親不認，在某種情況下阿根是毫不含糊的。

比方，倘若這個人對他是無利而有害的話，即許親如手足的二哥陳林，他也不會相認的。

比方，倘若這個人對他是無利而又無害的話，也即許親如手足的大哥陳樹，他也不見得幾於相認。

又比方，倘若這個人對他是有利而有害的話，即許是和自己不共戴天的仇人如陳東者，別人不認他，他還是要想方設法去巴結的。

所以，他的所謂六親不認，完全是站在個人的利益出發。

他和大傻的一夕談，並沒有從大傻口裏得到些什麼。唯一認為有價值的，是知道陳超到峽村去找莫老三的姪兒莫潮。

莫潮是什麼人？他雖然到峽村收過一年租，但卻不認識，剛採一下莫潮，也是需要的。

大傻剛走，陳樹就來了。

阿根這位大哥，只二十來幾，但看樣子幾乎三十出頭。人不但瘦弱，而且背也駝了，頭髮已不少斑白，使阿根見到也吃一驚。

儘管陳樹是他的大哥，兄弟也好幾個月不見，見面時，本應高高興興才對。可是陳樹的臉上顯出一派惶然不安。對這位小弟老五，恭而敬之。而阿根呢？一見他大哥那一股寒傖氣，就打心裏流露出厭惡。

俗語說，宰相家人七品官。陳東雖非宰相，但卻是個土皇帝。阿根就是他的家人，那麼擺出了官架子，那麼目前站着的是他的親兄弟，是他的大哥。

阿根見了他的大哥時，用鼻孔冷冷哼了一聲：「你來了？」不說茶煙招待，就連讓坐也免了。怎不是呢？他自以為是地主，而陳樹站立的，他認為是佃農。

「聽到阿牛說，你回來了。」

「唔。過得怎樣？」

「一天算一天……」

「又是難！」阿根打斷了他的話，「當然人人都難，家家都難，難也得想辦法呀！」

「我就是沒有辦法……」

「你沒有腦筋，自然沒有辦法。」阿根不耐煩地道：「我，當然也難，但我有我的辦法。」

對於這位小老弟，陳樹固然心裏有疙瘩，但當着他的面前，卻不敢說什麼，只說：「你在我們兄弟中是最聰明的一個。」

「這不是爹媽偏心，只怪你們自己不爭氣。」阿根給一捧，心裏得意了，才說：「坐吧！」

「是！」這時，陳樹才敢坐下。

「你說難，怎個難法？」

「自己的氣力一天不如一天，但是租稅又一天重似一天，我真擔心……」

「又是自己不爭氣嘛。租稅重了，誰不是一樣。大哥，其實你應該知道，每年在納租方面，我替你做了多少手腳？」

小說林

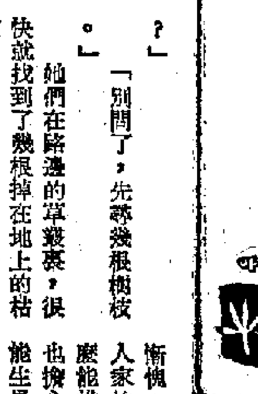

都市快鏡

約會

胡老六

的士司機阿榮夠鐘下班了，他約了女友阿芳看電影。

的士快返回車廠的時候，阿榮看見路旁有一個女人向他的車子招手。這個女人抱着一個三歲的孩子。

他停了車。原來那女人的孩子得了急病，要送診所。二話沒說，阿榮把母子二人讓進車廂，掉頭就往診所開去。

到了診所，阿榮抬頭一望，是一幢四層的舊樓，診所設在四樓。當他看着那女人吃力地抱着孩子離開車廂時，他把她叫住了。

「等等，大姑，讓我幫你！」

他從那女人手裏接過孩子，替她抱上樓。

那女人很感動，沒有想到會遇到這樣一個樂於助人的的士司機。

當阿榮把車子駛回車廠，趕到戲院門口時，已經過了約定的時間十分鐘了。他到處張望，但不見阿芳的影子。

「難道她見我遲到，不高興走了？」阿榮呆呆地想。

「不會的，阿芳不是這種人！」阿榮自己回答自己。

等了十五分鐘，阿榮看見遠遠的有一個女人，甩着兩條短短的孖辮跑來了。他一下就認得——她是阿芳。

「對不起，我遲到了。」阿芳氣喘呼呼地說。「下班的時候，有訂戶來電話，說立即要一百本『人民畫報』。我想，這是宣傳毛澤東思想的大事，不能拖延，就給這個訂戶開發票送貨，所以來遲了……」

阿榮爽朗地笑了，他熱情地握着阿芳的手說：「其實，我也遲到……」

懵人新記

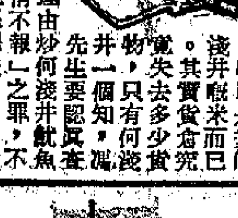

廁紙報銷可也

十數盒廁紙跌下來，希叔逐卷拾囘來，放回盒中，放到最後一盒，還差八卷之多，希叔口快快曰：「層叔，點解啲來咁去唔夠數者？還差八卷也。」當時我只顧搬東西，一時冇留意此事，聆首唔吃一驚，廁紙何以還差八卷？唔駛審，問阿淺井可也。我忙曰：「是不是碌埋一便？等陣我來搵就得。」不料希叔又曰：「貨倉有幾多地方，一眼見晒，冇，我搵過晒矣，係差八卷也。」

於是死得人多矣，在旁邊督工之馮先生，愕然曰：「差八卷？點解會差八卷呢又？阿懵，八卷廁紙去左邊處？」我茅塞，口窒窒曰：「或者，怕係，領左去啩？」馮先生曰：「唔會呀，我記得有人一卷卷來領，一領就成盒領去者。」馮先生跟住就查閱登記簿，逐頁翻過，由頭查到落尾。查完登記簿，冇出聲，冇出聲即是心知肚明，無須多講咁解。何淺井盜用公物，終於擸板。我一直聽聞上得山多實遇着老虎者，何淺井不聽老人言，有乜好講？只怕黑狗偷食白狗當災，馮先生唔思疑何淺井，而思疑在我，就大鑊矣。事實上，有此可能。馮先生發現此事之後，望住我陰陰笑，實係話我好人有限。我不成替自己辯護，咁即是冤何淺井糴米而已。其實貨倉究竟失去多少貨物，只有何淺井一個知，何先生要認真查起來的話，嚇壞佢有份；大條道理由炒何淺井魷魚；我即使證實清白，犯了「知情不報」之罪，不難做何淺井之陪葬品也。總之就係擇駛。

希叔不是諸葛，佢唔知何淺井咁古惑者，一時口疏而已。為了此事，我個心一直唔安樂，又急於請何淺井知。直至晚上九點交更時候，何淺井如常挽着那個旅行袋，施施然而來。何淺井看見貨倉門口搬空左，曰：「是不是水浸？係者，堆高左都好，地方見駛的。」我苦笑曰：「何先生，貨倉不只水浸，而且水浸眼眉矣。」何淺井重未醒水，以為我講笑，曰：「唔會啩，水浸到眼眉咁高，死得人多矣。一場兩死幾十人，人命關天。」我於是將此事講佢知。睇住佢面色大變，但跟住又死剩把口曰：「車，廁紙值幾錢？幾卷子咁大把，邊個得閒搵佢？差八卷就八卷，唔緊要也。每個部門有權領廁紙，難道我地有？我地地牢幾伙記唔駛大便耶？報銷得嚟。」我想下，覺得又係道理，畢竟唔夠人醒目，想不到呢點。個幾月，地牢幾伙記用去八卷廁紙，未為多也。既然如此，馮先生就不能入罪矣。為之一身鬆晒，苦笑曰：「我想唔到咁點，就心成日」何淺井找到好藉口，於是更牙擦，冷笑曰：「走的喇，佢敢又我？畀個天佢做膽。」

（三六一）

入口船期預告

船	名	開來港口	月日	公司
婆羅洲之星	BINTANG BORNEO	南婆羅	6月19	聯順
曼徹斯特	MANCHESTER TRADER	日本	6月19	大信
亞馬拿	ASMARA	歐洲	6月19	寶隆
菲巴丹	PHIL. BATAAN	馬尼拉	6月19	大工
利加馬士基	LICA MAERSK	美國	6月19	捷成
達士文	TASMANIA	日本	6月19	太平
天馬利	TEMERAIRE	美國	6月19	多利順
多倫士	TORRENS	歐洲	6月19	太平
嘉柏	KAPA TRADER	上海青島	6月19	華夏
大龍山	TAILUNGSHAN	曼谷	6月20	順昌
芬摩爾	FERNMOOR	美國	6月20	多利順
光德丸	KOTOKU MARU	日本	6月20	海聯
大高拿	TRICOLOR	歐洲	6月20	太平
馬倫	MARON	日本	6月20	太古
利巴	NEGBA	美國	6月20	新興行
菲安東尼	PHIL.ANTONIO LUNA	美國	6月20	大工
和星	STAR ARCTURUS	日本	6月20	福來
蘭利	RANEE	新加坡	6月20	鐵行
復中	UNION FAITH	美國	6月20	通華
盛利馬士基	CECILIE MAERSK	歐洲	6月20	捷成
邊域琪	BENVRACKIE	英國	6月20	邊行
建築家	EXPORT BUILDER	美國	6月20	和捷
乾山丸	INUISAN MARU	日本	6月20	大阪
墨爾砵丸	MELBOURNE MARU	日本	6月20	大阪
菲律賓熊	PHIL. BEAR	舊金山	6月20	美輪
鵬鋒	PIONEER MIST	紐約	6月20	美輪
芝利亞賓士	CHELYABINSK	日本	6月20	菲士高
大寶石	TAIPOOSEK	新加坡	6月21	順昌
哥蘭加	GORANKA	新加坡	6月21	夏利泰倫
伯利一號	BERDIKARI ONE	日本	6月21	新興行
士打寶加	STRAAT BANKA	日本	6月21	渣華
赤城丸	AKAGI MARU	日本	6月21	日郵
青葉山丸	AWOBASAN MARU	日本	6月21	大阪
邊吉蓮	BENKITLAN	英國	6月21	邊行
柏力天努	PALATINO	意大利	6月21	天祥
新幸丸	SHINKO MARU	日本	6月21	東洋
山梨丸	YAMANASHI MARU	新加坡	6月21	日郵
大寶利	DAEPORI	日本	6月22	新興行
利太	LINDA JR.	馬尼拉	6月22	利通
大南闢丸	DAINANOH MARU	日本	6月22	大阪
恒生	HANG SANG	沙巴	6月22	渣甸
倫娜馬士基	LUNA MAERSK	庇能	6月22	捷成
春日山丸	KASUGASAN MARU	日本	6月22	大阪
博都	PORTHOS	日本	6月22	太平
鵰達路	TANTALUS	英國	6月22	太古
蘇叻	SURAT	英國	6月22	鐵行
薩凡那丸	SAVANNAH MARU	日本	6月22	大阪
日幸丸	NIKKOU MARU	日本	6月22	東方
奧騰堡	ALTENBURG	歐洲	6月22	東方
必加索	PEGASO	意大利	6月23	海運
安高拿	ANCONA	日本	6月23	寶隆
格連快樂	GLENFALLOCH	英國	6月23	渣甸
光華二號	GLORY NO. 2	日本	6月23	大信
三原丸	MIHARA MARU	日本	6月23	日郵
順利	SIRA	英國	6月23	海運
美利怡美利	MAKEVERETT	日本	6月23	福來
力加士泰	NECKARSTEIN	日本	6月24	捷成
阿拉斯加丸	ALASKA MARU	日本	6月24	大阪
長光丸	CHOKO MARU	日本	6月24	大信
成華丸	SEIKA MARU	日本	6月24	大阪
比亞士總統	PRES. PIERCE	美國馬尼拉	6月24	總統
克利夫蘭總統	PRES. CLEVELAND	舊金山洛杉磯	6月24	總統
華利沙諾	WARISANO	印尼	6月24	通裕
馬來怡美利	BRADEVERETT	日本	6月24	福來

（左接入口船期預告）

天龍	HEAVEN DRAGON	西哈努克港	6月24	安江
泰興	MONICA	金邊	6月25	順昌
西京丸	SAIKYO MARU	新加坡	6月25	日郵
海寶	HALLBORG	日本	6月25	多利順
夏利臉	HERMOD	基隆	6月25	多利順
雅麗嘉華	ARAKAWA	澳洲	6月25	鐵行
約翰馬士基	JOHNNES MAERSK	美國	6月25	捷成
菲奎松總統	P.PRES. QUEZON	三藩市	6月25	美邦
新武士	SAMOS	澳洲	6月25	福來
芝萬諾	TJIMANUK	新港	6月25	渣華
岳州	YOCHOW	曼谷	6月25	太古
東方皇后	ORIENTAL QUEEN	美國	6月26	港郵
東澳	EASTERN ARGOSY	澳洲	6月26	渣甸
祥雲	SIAN YUNG	高雄	6月26	港郵
金熊	GOLDEN BEAR	馬尼拉	6月26	美輪
馬天	MARTINE	日本	6月26	捷成
多加蘭	TOGARAN	印尼	6月26	通裕
海聯	HELIOS	上海	6月26	多利順
士打巴利	STRAAT BALI	西南非新加坡	6月27	渣華
邊雅文	BENARMIN	英國	6月27	邊行
邊維華士	BENWYVIS	高雄	6月27	邊行
豪斯敦丸	HOUSTON MARU	新加坡	6月27	大阪
伊利諾	ILLINOIS	三藩市	6月27	渣甸
協節丸	KYOSETSU MARU	日本	6月27	中央
愛馬利	ASMARI	曼谷	6月27	法郵
利士金萊克	LIPSCOMB LYKES	美國灣	6月27	總統
曜星	STAR ALDEBARAN	新加坡	6月27	福來
大洋丸	TAIYO MARU	日本	6月27	永泰
邦斯華利	BRONXVILLE	馬尼拉	6月28	多利順
格連那文	GLENALMOND	日本	6月28	渣甸
海雄	HERO	新港	6月28	多利順
浩生	HO SANG	沙巴	6月28	渣甸
湖北	HUPEH	高雄	6月28	太古

出口船期預告

歐洲線

船	名	開往港口	月日	公司
英連些亞	FLINTSHIRE	倫敦歐洲	6月19	渣甸
平戶島	HIRADO	歐洲	6月20	太平
馬倫	MARON	利物浦	6月23	太古
邊那地	BENARTY	倫敦歐洲	6月23	邊行
必加索	PEGASO	意大利	6月24	海運
安萬吉	OMMENKERK	歐洲	6月25	渣華
安高拿	ANCONA	歐洲	6月25	寶隆
力加士泰	NECKARSTEIN	歐洲	6月25	捷成
邊吉連	BENKITLAN	利物浦歐洲	6月26	邊行
祥雲	SIAN YUNG	倫敦歐洲	6月28	港郵
格連那文	GLENALMOND	倫敦歐洲	6月30	渣甸
瑪杰安	MACHAON	利物浦	6月30	太古
本島	HONDO	歐洲	6月30	太平
邊維華士	BENWYVIS	倫敦歐洲	6月30	邊行
華斯基	ADOLF WARSKI	歐洲	7月1	天祥
桂連娜	QUIRINALE	意大利	7月2	天祥
候爵夫人	NORTH MARCHIONESS	意大利	7月4	海運
國泰	CATHAY	倫敦	7月4	鐵行
馬爾來	MERSEY LLOYD	歐洲	7月4	渣華
出雲丸	IZUMO MARU	黑海	7月5	日郵
邊利地	BENLEDI	漢堡倫敦	7月6	邊行
佐賀丸	SAGA MARU	歐洲	7月6	日郵
古力治總統	PRES. COOLIDGE	馬賽	7月7	總統
法蘭西丸	FRANCE MARU	歐洲	7月7	[illegible]
保勿打士	PROTESILAUS	利物浦	7月7	太古
菲仙士泰	FRIESENSTEIN	歐洲	7月9	捷成
斯華士吉	SERVAASKERK	歐洲	7月10	渣華
大華士泰	TRAVESTEIN	歐洲	7月10	捷成
大利安	TRIANON	歐洲	7月11	太平

（左接出口船期預告）

柏力天努	PALATINO	意大利	7月14	天祥
蘇律	SURAT	倫敦歐洲	7月14	鐵行
皮利亞士	PELEUS	利物浦	7月15	太古

印・巴・中東線

和星	STAR ARCTURUS	波斯灣	6月21	福來
墨爾砵丸	MELBOURNE MARU	波斯灣	6月21	大阪
青葉山丸	AWOBASAN MARU	中東	6月22	大阪
芝利亞賓士	CHELYABINSK	印度	6月22	菲士高
大南闢丸	DAINANOH MARU	蘇丹港達打	6月23	大阪
猛龍	SUPER DRAGON	科倫坡亞丁	6月24	安江
三原丸	MIHARA MARU	仰光吉大港加城	6月24	日郵
馬天	MARTINE	波斯灣	6月27	捷成
海雄	HERO	吉大港加城仰光	6月29	多利順
香港怡美利	THOMASEVERETT	加城吉大港仰光	6月29	福來
福星	STAR BETELGEUSE	波斯灣	6月29	福來
云尼加	SLOVENIJA	中東	7月2	華林
昌洋丸	SHOYO MARU	波斯灣	7月4	川崎
三崎丸	MISAKI MARU	波斯灣	7月7	日郵
伊豫丸	IYO MARU	近東	7月8	日郵
馬達加斯加丸	MADAGASCAR MARU	吉大港加城	7月9	大阪

東南亞線

順昌	ETERNITY	西貢西哈努克港	6月19	順利
協邦丸	KYOHO MARU	新加坡巴生	6月19	中央
協泰丸	KYOTAI MARU	望佛南庇	6月19	中央
柏泰丸	KASHIWAHARU MARU	西貢	6月19	永泰
日啓丸	NIKKEI MARU	新加坡巴生	6月19	中央
大興七號	TAMBANG 7	棉蘭	6月20	建華
華都南寶	WATUDAMBO	印尼	6月20	通裕
菲安東尼	PHIL. ANTONIO LUNA	馬尼拉宿務	6月20	大工
美上美	SUSANNE	曼谷	6月20	振盛行
順發	FELICITY	西貢金邊	6月20	源利
婆羅洲之星	BINTANG BORNEO	斗湖	6月20	聯順
光德丸	KOTOKU MARU	新加坡	6月21	海聯
寶利華利	BONNEVILLE	新加坡巴生	6月21	多利順
大龍山	TAILUNGSHAN	曼谷	6月22	順昌
利太	LINDA JR	西貢	6月23	利通
大寶利	DAEPORI	西貢曼谷	6月23	新興行
大寶石	TAIPOOSEK	新加坡庇能	6月23	順昌
高華天	CORVETINE	印尼	6月23	捷成
威華倫	WAIWERANG	印尼	6月23	亞非
加利一號	BERDIKARI ONE	印尼	6月23	新興行
日幸丸	NIKKOU MARU	新加坡	6月23	東方
克利夫蘭總統	PRES. CLEVELAND	馬尼拉	6月24	總統
遠利怡美利	MAKEVERETT	新加坡雅加達	6月24	福來
光華二號	GLORY NO. 2	新加坡巴生	6月25	大信
成華丸	SEIKA MARU	馬尼拉	6月25	東方
馬來怡美利	BRADEVERETT	曼谷	6月26	福來
海寶	HALLBORG	曼谷	6月26	多利順
天龍	HEAVEN DRAGON	西哈努克港	6月26	安江
安泰	ANTA	棉蘭	6月27	亞洲
海鳳	HELIOS	山打根	6月27	多利順

汕頭・上海・天津線

芝大隆	TJITARUM	上海新港	7月8	渣華

基隆・釜山・日本線

東湖	EASTERN MUSE	日本	6月19	渣甸
永真丸	EISHIN MARU	日本	6月20	日郵
寶樹雲	BOISSEVAIN	日本	6月21	渣華
蘭利	RANEE	日本	6月21	鐵行
山梨丸	YAMANASHI MARU	日本	6月22	日郵
邊域琪	BENVRACKIE	日本	6月22	邊行
柏力天努	PALATINO	基隆釜山日本	6月23	天祥
夏利臉	HERMOD	日本	6月26	多利順
格連快樂	GLENFALLOCH	日本	6月26	渣甸
西京丸	SAIKYO MARU	日本	6月26	日郵
豪斯敦丸	HOUSTON MARU	日本	6月27	大阪
岳州	YOCHOW	日本	6月27	太古

（左接出口船期預告）

愛馬利	ASMARI	日本	6月28	法郵
威士伐倫	WESTFALEN	日本	6月28	日郵
三春丸	MIHARU MARU	日本	6月28	日郵
曜星	STAR ALDEBARAN	日本	6月28	福來
柏堅	PAGAN	日本	6月29	新興行
沙福特斯堡	SHAFTESBURY	日本	6月29	大阪
邊雅文	BENARMIN	橫濱神戶	6月29	邊行
士打巴利	STRAAT BALI	日本	7月1	渣華
拜嘉	BAIKAL	橫濱	7月2	華林
士打佛羅里達	STRAAT FLORIDA	日本	7月3	渣華
馬天寶	MARTINIQUAIS	日本	7月3	法郵

非洲線

奧加馬士基	OLGA MAERSK	西南非	6月19	捷成
森隆	SHOMRON	西南非	6月19	新興行
乾山丸	INUISAN MARU	南非	6月21	大阪
士打寶加	STRAAT BANKA	南非	6月23	渣華
春日山丸	KASUGASAN MARU	西南非	6月23	大阪
阿拉斯加丸	ALASKA MARU	東非	6月25	大阪
芝萬諾	TJIMANUK	東非	6月26	渣華
士打麥高蘭	STRAAT MAGELHAEN	西南非	7月1	渣華
南非貿易家	S.A.SHIPPER	南非	7月1	渣甸
瑞高富	SURCOUF	西南非	7月2	沙咭
榛名山丸	HARUNASAN MARU	西南非	7月7	大阪

美洲線

格蘭總統	PRES. GRANT	加州	6月19	總統
菲巴丹	PHIL. BATAAN	美國	6月19	大工
芬州	FERNSTATE	溫哥華委內瑞拉	6月19	多利順
達士文	TASMANIA	美國灣	6月20	太平
建築家	EXPORT BUILDER	美國	6月20	和捷
哥蘭加	GORANKA	溫哥華	6月22	夏利泰倫
赤城丸	AKAGI MARU	美國東加拿大	6月22	日郵
鵬鋒	PIONEER MIST	美國	6月23	美輪
士打寶加	STRAAT BANKA	南美	6月23	渣華
倫娜馬士基	LUNA MAERSK	美國	6月23	捷成
薩凡那丸	SAVANNAH MARU	紐約費城	6月23	大阪
利巴	NEGBA	美國	6月24	新興行
博都	PORTHOS	加勒比海	6月24	太平
順利	SIRA	美國	6月25	海運
比亞士總統	PRES. PIERCE	美國	6月25	總統
復中	UNION FAITH	美國	6月26	通華
金熊	GOLDEN BEAR	加州	6月27	美輪
愛蓮寶琪	ELLEN BAKKE	溫哥華	6月28	鐵行
克利夫蘭總統	PRES. CLEVELAND	三藩市	6月28	總統
利士金萊克	LIPSCOMB LYKES	美國灣	6月28	總統
多倫達	TURANDOT	美國	6月29	多利順
他輔總統	PRES. TAFT	加州	6月29	總統
海達	TRAN. MERCHANT	美國	6月29	大工
加利福尼亞	CALIFORNIA	加州	6月30	渣甸
邦斯華利	BRONXVILLE	紐約溫哥華	6月30	多利順
羅哈士總統	P. PRES. ROXAS	美國	6月30	美邦
赤城山丸	AKAGISAN MARU	美國	6月30	大阪
大輪滿	TELAMON	美國	6月30	太古
富島丸	TOMISHIMA MARU	美國	6月30	太平
威沙利迪	VISHVA NIDHI	加州溫哥華	6月30	東方
日本郵	JAPAN MAIL	溫哥華	7月1	福來
高來丸	KOKAI MARU	加勒比海	7月3	泛洋
明訓丸	MEIKUN MARU	美國灣	7月3	大阪

澳洲線

愛瑪寶琪	EMMA BAKKE	西澳洲	6月19	鐵行
芝利華	TJILUWAH	澳洲	6月20	渣華
新武士	SAMOS	澳洲	6月27	福來
雅麗嘉華	ARAKAWA	澳洲	6月28	鐵行
東澳	EASTERN ARGOSY	澳洲	6月30	渣甸
加爾各答丸	CALCUTTA MARU	新西蘭	7月1	大阪
桂林	KWEILIN	新西蘭	7月1	太古
湖北	HUPEH	澳洲	7月3	太古
法蘭士德	FRANCIS DRAKE	澳洲	7月4	渣甸

大

從

應我政府邀請 進行國事訪問

坦桑總統今天到京

北京革命羣衆準備隆重熱烈歡迎

【中國新聞社北京十七日電】偉大領袖毛主席教導說：「辦學習班，是個好辦法，很多問題可以在學習班得到解決。」億萬軍民熱烈響應毛主席的這一偉大號召，從去年下半年以來，在全國範圍掀起了一個波瀾壯闊的大辦毛澤東思想學習班的偉大羣衆運動。從中央到地方，從城市到農村，從街道里弄到家庭，各種類型的毛澤東思想學習班遍地開花。僅據廣東、遼寧、安徽、陝西四個省的不完全統計，截至四月底五月初，已舉辦各種類型的毛澤東思想學習班七十九萬多期，參加學習的達到三千五百七十多萬人。四川省城鄉舉辦毛澤東思想學習班四十七萬多期，參加學習的達兩千一百多萬人。全國聞名的大寨大隊，從幹部到社員，從七八十歲的老人到十幾歲的娃娃，都參加了學習。

在毛澤東思想學習班裏，廣大革命羣衆和革命幹部，以毛主席的光輝著作「老三篇」為武器，把學習班辦成……

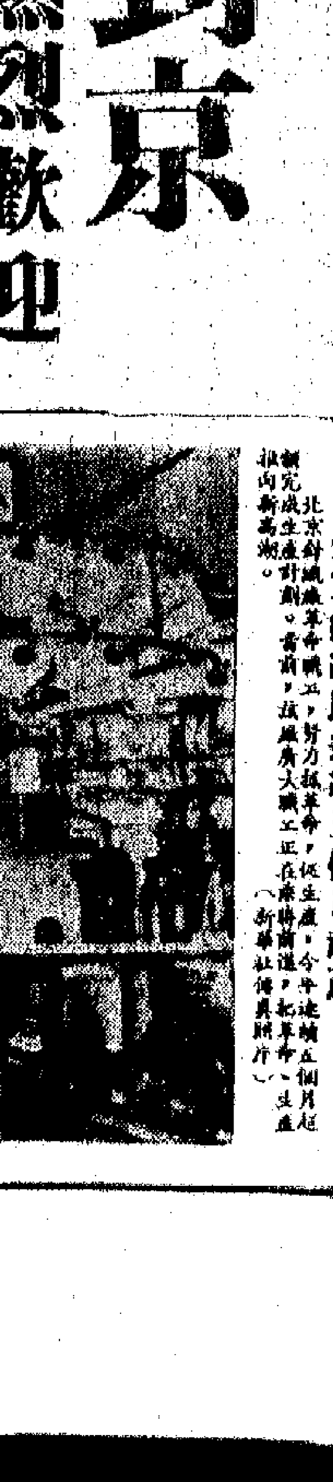

北京針織廠連續五個月超產

西藏見聞

三、我們終於抵達拉薩了

（錫蘭）森納那亞克

在飛機降落拉薩機場之前約二十分鐘，我們驀地看到黃站起身，從手提皮袋裏拿出了羊毛衣來，他一邊在厚厚的棉衣外面再加穿羊毛衣，一邊提醒我們作好準備，以頂住拉薩的嚴寒。

下機前，黃勸告格洛里亞說：「夫人，下機時，你穿的『沙麗』是不足以保暖的。最好穿上便褲和羊毛外衣。」他並且叫我們穿好衣服，像他那樣多穿羊毛衣。

我們步下飛機以後，受到了東道主的歡迎。接着，汽車就開到機場跑道來，馬上離開了機場，向拉薩而進發。

我們乘坐的汽車，是有氧氣筒設備的。

現在，我們正在沿着西藏高原山間的一片狹長草原前進。縱目一望，只見這裏那裏都是正在吃草的犛牛、綿羊和馬，還有一處處的牧民住所。牧童們騎在馬背上，不時驅趕着羊羣到有綠草的地方去。

車行大約一小時後，和我們同車的翻譯華突然訴說他感到不舒服。我們的車子馬上停下來。其他的汽車也在我們後面停了下來。乘搭後面一架汽車上的醫生馬上趕到我們這裏來了解出了什麼事情。他看見華正在怦過去，馬上給他吸氧氣，不久華就清醒過來了。

由於我們已經下了汽車，因此想着乘便到附近四處看看，了解一下那些高原牧民在刺骨的寒冷下是怎麼樣生活的。

他們的住房，是用泥漿和石頭建造的，為了適應當地的氣候條件，房子很矮，平屋頂，若干戶集中在一塊兒，四周堆起了石牆，約有四、五呎高。這些石牆是用來抵擋經常橫掃平原的陣風的。

有幾位婦女和兒童，走出他們的住房，來到我們停泊汽車的公路上。他們穿了厚厚的羊毛衣服。婦女們在臉頰上塗上了厚厚的一層油脂，以抗禦刺骨的寒風。我們給他們照了相，並進行了友好的交談。

這塊平原海拔一萬五千呎，兩邊是積雪的山嶺，因此看去像是一個長形搖籃一樣。

不久，我們又出發了。這是一條新建的公路，路面還來不及鋪上碎石。這條公路穿過了谿谷、山坡、小丘、乾枯的河床和溪流，向前延伸。這裏那裏，只見一羣羣養路工人在忙於進一步修理路面。

後來，我們來到了拉薩市的路，我們已經走了一半了。這裏海拔一萬三千五百呎，所有的汽車，都到這裏來加油並檢查發動機。加油站職工熱情地接待我們，請我們到會客室去喝茶。

這個汽油站位於一個弄平了的山脊上，能夠同時給五十部汽車加油，我們抵達的時候，只見這裏擠滿了運貨汽車和吉普車，加油完畢就開出去了。

經過了大約三十分鐘的休息，喝過了茶，我們又登程了。

當我們來到了地勢較低的地方時，看到公路兩旁都種上了黑麥和小麥。一羣羣西藏農民，有男有女，正在一面唱着他們的民族歌曲，一面收穫田野上的作物。另外有些農民即在附近露天燒飯，送到田野上去。

當時陽光遍地。

當我們越來越接近拉薩市的時候，公路沿着一條河的河岸向前延伸，這條河是流向拉薩市去的。河岸兩邊，都是肥沃的田野和菜園。

大約在下午四點鐘，我們從機場乘車走了一百二十五哩的路後來到了拉薩市，行車時間約為四個小時。（八）（雪夫譯）

大公園

過去·現在·未來

夏強

在漫長的人類社會發展的長河中，私有制的出現，大約只有幾千年。但是，這幾千年間，因為有了私有制，也就有了人為的苦難，乃至人為的浩劫。因為有了私有制，也就有了階級：奴隸主和奴隸，封建地主和農奴，資產者和無產者。用魯迅的話來說，就是「世界上有兩種人：壓迫者和被壓迫者！」人類社會的這個兩極分化，正如列寧指出的，造成了「一方面是一小撮『鄙嗇』的沉溺於奢侈生活的億萬富翁，另一方面是千百萬永遠在飢餓線上掙扎的勞苦大衆。」兩者之間的對立、對抗，是十分明顯的；兩者之間的衝突、鬥爭，是不間斷的。這個鬥爭，用現代科學語言來說，就是階級鬥爭。幾千年來的人類社會文明史，就是一部階級鬥爭的歷史。

古羅馬的興盛，是建築在千百萬奴隸的鮮血、汗水和白骨上面的，最後是隨着奴隸多次起義反抗而崩潰了。在中世紀時威風得不得了的封建領主，也早就垮的垮了，式微的式微了。資產階級也有過飛黃騰達的「黃金時代」。那是怎麼樣的一個「黃金時代」呢？

——當海洋大盜，殺人越貨，橫霸五洲的時代；要把印地安人趕盡殺絕，或奴役和販賣黑人的時代；搶奪殖民地，劫掠資源以自肥的時代；恃勢瓜分世界，劃分勢力範圍的時代；把殖民地、奴役和販賣黑色人種以積累資本的時代……把世間的一切（包括人）都變成商品，殘酷剝削勞動力，牟取最大限度的利潤的時代；大發動侵略戰爭，拋售軍火，大發血腥財的時代；……這就是他們所念念不忘的「黃金時代」，至今還拚死要追回的已經遠去和正在逝去的「黃金時代」。

這個「黃金時代」的「過去」是他們的，「現在」他們正在失去，「未來」他們沒有份。

× × ×

放眼今日世界，正是：「四海翻騰雲水怒，五洲震盪風雷激。」在世界革命的狂飆席捲中，中國，億萬革命軍民正在奪取文化大革命的全面勝利；「世界的農村」的革命武裝鬥爭如火如荼；「世界的城市」的工人和學生造反運動風起雲湧。毛澤東思想的傳播，從來沒有像今天這樣的廣泛和深入。艷陽當空，東風浩蕩，紅旗漫捲，萬木爭榮，「世界憲兵」成了「過街老鼠」；「金元帝國」成了世界上最大的負債國；「日不落國」成了「國際乞丐」；當年的「列強」一個個相繼淪為「弱小」的拳腳下；所有的腐朽勢力，都已日薄西山，氣息奄奄，四面楚歌，內外交困。世界形勢一派大好，人類充滿了希望。

「當前，世界革命進入了一個偉大的新時代。……」可以肯定：殖民主義、帝國主義和一切剝削制度的徹底崩潰，世界上一切被壓迫人民、被壓迫民族的徹底翻身，已經為期不遠了。

× × ×

邱吉爾在「大戰回憶」序言中的最後一句話是：「可怕的未知的未來」。這句話是不合邏輯的。邱吉爾既然已經知道「未來」對於他那一類人是「可怕的」，這就不是「未知」了。他看到了他所屬的勢力，失敗和死亡時時刻刻都在伴隨着他們，朝不保夕，豈不「可怕」！這話正反映了所有歷史沒落的追者的絕望的心理狀態，反映了他們「恐懼與沮喪」的情緒。所謂「未知」，則屬自欺欺人之談，用「未知」來自我安慰，自我鼓勵，期待上帝賜給他們「奇蹟」，在絕望的大海中找到一根稻草，作最後的掙扎。總之，一切沒落的、腐朽的勢力，是永遠不會承認他們的失敗的。這是因為他們不但需要欺騙別人，也需要欺騙他們自己。不然他們就不能過日子。」

對於我們來說，未來是可喜可賀、可知可見的。世界的未來，將是無限光明、無限美妙的。一個沒有帝國主義、沒有資本主義、沒有剝削制度的新世界，一定要建立起來。這個世界，當然不屬於邱吉爾等一類人物，而是屬於魯迅所說的「新興的無產者」。這新興力量，是埋葬私有制的力量，是埋葬舊世界、開創新世界的力量，也是最後消滅階級的力量。歷史賦予他們這個使命。「多少事，從來急；天地轉，光陰迫。一萬年太久，只爭朝夕。」他們正在為新世界催生，他們是新世界的接生婆。他們知道，這個「小孩兒」降生之日，他們所失去的只是自己身上的鎖鏈，而他們所能獲得的卻是整個世界。階級、壓迫、剝削、侵略戰爭，一切人為的苦難和浩劫，伴隨着私有制的產生而產生，也將伴隨着私有制的消亡而消亡。

中國化學工業突飛猛進

李化生

在文化大革命全面勝利聲中，上海又建成功中國第一套自行設計、自行製造設備、自行施工的具有新水平的甲醇工程。

甲醇的俗名叫木精，和酒精（乙醇）同類。它雖然並不是甚麼特別貴重的東西，但卻是重要的化工原料。在製造藥物、塑料、染料、合成纖維等化工產品中，是不可缺少的東西。而且，上海吳涇化工廠，最近完成的工作，不是在於能製造甲醇，而是完成一項具有新水平的甲醇工程設計。

化學工業是一個國家經濟建設中的重要組成部分。因為它和農業、輕工業、重工業都有密切的關係。農業需要化學工業供給化肥、殺蟲劑、塑料薄膜以及農副產品、原料加工。輕工業則大部分是「化學世界」。如塑料、合成纖維、漂染、造紙、製糖、製鹽、釀酒、玻璃、陶瓷等等，都是化學工業的範圍。重工業則從開礦到冶金、機械製造、石油工業等，都需要化學工業幫忙。

近兩年來，中國的化學工業發展很快，前年建成世界第一座合成苯車間，更是中國化學工業發展的一個高峯。

隨着中國石油工業的飛快發展，在石油生產中的化學技術，取得了很大的進步。如從石油尿素脫蠟的先進技術，發展到世界最新的石油發酵脫蠟。運用最新技術的鉑重整石油化工裝置，也創造出來了。我們不僅能生產多種高級油，而且在石油生產中製出了多種貴重的副產品。如這個鉑重整石油化工裝置，就是通過鉑催化劑的作用，從石油中提煉出多種高純度的芳香類。

又如，廢氣製酸的工廠，也已經建成了。這為中國多快好省地發展硫酸工業開出了一條新路，同時也為利用廢料發展化學工業樹立了一個樣板。

去年，化學灌漿技術也已達到了世界先進水平。這種對混凝土裂縫能像鋼釘般的粘合的灌漿「甲凝」，對建築工程的發展，有着極為重大的意義。

化學工業世界上第一的人造胰島素，也是生物化學上的偉大成就，這也和化學工業的發展成果分不開的。

十九世紀初期，世界上的化學工業才逐步形成一個獨立的工業部門。但在人們的心目中，它還是一項生產輔助材料的工業。到了二十世紀，化學工業的發展特別加快，近二三十年來，由於高分子合成材料工業的發展，化學工業成為最重要的工業部門之一，它的發展速度是一個國家的經濟建設發展的重要標誌。

解放後的中國，化學工業從無到有，從只有一些普通的化學工業發展到出現不少尖端的化學工業，而其主要特色是，這些工業的設計、設備、施工，都是自力更生的。

楝樹集

死得人多

港英通告所屬機構在「官式」文件上，必須並用中文。嘩，容乜易大量出現「他山之錯」！

同樣是獄

港英宣傳大嶼山塘福監獄，不像是一所監獄。是否更像一座地獄？

現出原形

戴麟趾前天為荃灣運動場主持開幕，晚上宣佈封閉長沙灣運動場。這就叫做明一套，暗一套！

在宣傳會場上

東方騮

一個四十多歲的男子，帶着四個小孩子（兩男兩女），進入一家學校的宣傳會場參觀。他們一進入校門，就受到一羣男女學生殷勤的招待。他非常認真地參觀了展覽會的各部分，聽了講座，又觀看了文藝表演。

「叔叔，請提些寶貴意見給我們吧！」一個小招待員謙虛地說。

中年人激動了，非常感動，說：「真是有怎樣的學校，就有怎樣的學生。你們大好了！我已經決定讓我的兒女轉到你們的學校來讀書了。」

「叔叔，你們不知道，我這些孩子所就讀的學校，是怎樣的誤人子弟呀！」

這個中年人叫何生，是個瓜菜小販，在灣仔擺賣瓜菜。窮人的孩子，那來閒錢入學讀書呢？但因為他聽說一些「官立」小學學費廉，每月才收五元。何生見自己一生勞碌，做來做去，只能做街邊小販，他認為這是自己過去讀書少，識字不多之故，因此，他的孩子到了入學年齡，他就一個接着一個的把他們送到附近一家「官立」小學去。

這間學校，真是誤人子弟。除了一年級至六年級的甲班，因為是準備將來參加「會考」的，學生就拿來當「填鴨」一樣填塞外，其餘的班級，就更加不成樣子。

初時何生還不發覺這些問題，只知道兒女們年年升級，卻不知道他們的成績怎樣。可是，孩子們一天比一天頑劣，那兩個男的尤其變化得快，一放學就上街玩，打架，偷東西，看古古怪怪的小人書，越來越不成樣子。

抗暴鬥爭開始之後，港英奴化教育的罪行給揭露了出來，何生才開始關心自己兒女的學業問題。他的二兒二女，一級接着一級，最大的叫何國強，十二歲；排二的叫何國英，是個女的，十歲半；三兒叫何國雄，九歲；四女叫何國蓮，七歲。

何國強已經讀到六年級了，可是，他天天不用交功課。何生覺得奇怪，查問起來。何國強便說：「班主任說我們不是會考班，不用參加會考，不用做這麼多功課了。」

何生大吃一驚。原來何國強的班主任，上課時只是看反動報，看黃色小說，名為讓學生自修功課，其實是偷懶，放任不理。再問國英、國雄、國蓮，他們的情形也差不多。

今日的何生，已經不是一年前的何生了。經過抗暴鬥爭的洗禮，他已經由一個「朦查查」的街邊小販，變成了一個愛國小販。他已經知道港英奴化教育對中國同胞下一代的毒害多麼嚴重。因此，他找着女小販紅姨，說：「紅姨，我準備把國強、國英他們送去愛國學校讀書，你以為送去那間好呢？」

紅姨說：「中西區的愛國學校，現在正在一間中學舉行宣傳會，你最好先帶孩子們去看看，先對愛國學校有了了解，下學期再送他們入學也不遲。」

於是，何生便拖兒帶女，前來參觀。

何生指着何國強對小招待員說：「我這個孩子，唸了將近六年書，已經讀到六年級了，也不曉得唸出些什麼名堂來，雖然年年升級，但什麼也不懂。那些「官立」小學，真是誤人子弟。我把他們送去那些學校，實在是浪費了他們的時間，耽誤了他們的前途。我不能眼看着他們學壞，變阿飛，變奴才，我希望他們能好好地接受愛國教育，成長後做一個有益於人民的人。」

小招待員說：「這很好，如果你把他們送來這裏，我們都很歡迎。」

何生心裏十分感激，他堅決的表示：

「一定要送他們來愛國學校，不然他們就要變得更壞了！小弟弟，你們能在這裏讀書，太幸福了。你們要好好學習，做毛主席的好學生，不要辜負毛主席對你們的期望呀！」他頓了一頓，接下去說：

「過去，我受到深重的壓迫，像你這樣年紀的時候，就要為生活而奔走，不能好好讀書。以前，我還以為自己生來命苦，自從學了毛主席著作之後，我就懂得這都是受到港英壓迫和剝削的結果。

「現在，我們小販紛紛團結起來，組織起來，不能再像以前那樣任人欺負了！」

何生越談越興奮，滔滔不絕的說了一番話。當他帶着孩子們離開時，小招待員一直把他們送到學校門口，他感動地說：「不要送，不要送，過幾天，我還要帶他們來報名呢！」

銀色的新花

遐思

一個小姑娘來到了攝影棚，像一朵小浪花化成水珠，她溜到了片場的每一個角落。

小姑娘是新演員。她有一顆強烈追求的心，要在電影藝術這塊園地上做一顆小種子。

小姑娘也是學生。她聽從了毛主席的教導，要在將來的藝術路子上，走同工農結合的方向，做一朵銀色的新花。

小姑娘的爸爸是導演，小姑娘的媽媽是演員；可是，爸爸和媽媽並不完全理解小姑娘的心。

拍完了該拍的鏡頭，銀色的新花，像小燕子一樣，飛越鐵軌，踏上了燈橋。

媽媽找不到她，爸爸也找不到她。

天橋上，小姑娘正在向燈光工友學習，能助一手的，她就助上一手。

「哪裏有女孩子上燈橋？」媽媽問女兒。

「怎麼不能上？」女兒反問。

「你是演員。你應該明白電影工作有分工。」

「我是演員。可我更明白，我們應走的是怎樣的路向，應持的是怎樣的工作態度。」

媽媽深情地望着女兒，從那雙堅定倔強的眼睛中，她看到了自己當年的影子。同時，更看到女兒遙遠的未來。

爆呔

李克敏

「空心老倌」

清源

香港存英儲備金「協議」發表後，除了極少數的媚英成性的人昧着良心叫好外，大多數的人都對它大張撻伐，一致揭穿其是英的騙人把戲。香港中華總商會在六月五日的會董會議上，對該「協議」作出兩點決議：（一）堅決反對完全犧牲香港居民利益，為英國利益服務的所謂「協議」。（二）主張把所有本港存在英倫的儲備金換成黃金，使港幣有所保障。這表達了香港大多數居民的心聲。

英鎊自去年十一月貶值以來，危機不但未過，且仍然繼續發展。英鎊再貶值之說一直未停，因此持有英鎊者不斷拋售，形成了一個又一個的黃金搶購潮。黃金價格猛漲，迫使西方國家的金庫實行「黃金雙價制」和「紙黃金」計劃。但是英鎊、美元這兩種所謂國際通貨，實是「空心老倌」，非常虛弱，無論甚麼計劃也只能收效於一時。

在這種情況下，持有英鎊儲備最多的英鎊區成員最為擔心，去年十一月英鎊貶值，使它們遭到重大的損失，例如澳洲、新西蘭、印度、巴基斯坦等國損失也不少。經此一役後，英鎊區成員紛紛為自己的存英儲備保安全打算，都提出要同英國進行談判的要求。港英政府在「協議」發表後，它們談判之要求又起。「馬來西亞」財長陳修信就曾公開提出，要在今年九月到倫敦與英國展開談判。為此英國報章不禁驚呼：英鎊區要最後解體了。

本來英鎊區這個貨幣集團，隨着英國許多殖民地的紛紛宣告獨立，和英國勢力的不斷向這些地區擴張，它的結構已經岌岌可危，渙散的了。原為英鎊區成員的伊拉克和緬甸，於一九五九年六月二十三日和一九六六年十月十七日先後宣佈脫離英鎊區後，現在除英本土、聯邦、殖民地外，參加英鎊區的就只有冰島、利比亞和南非了。（南非本屬英聯邦，於一九六一年五月三十一日宣佈退出英聯邦，但仍留英鎊區內。）

現在已經不是英國支持英鎊區，而是英鎊區在支持英國了。英國手上的十一億多英鎊黃金外匯儲備，都是屬於英鎊區其他成員的，英國本身可以說是不名一文。英國對英鎊區的影響力已今非昔比。一九四九年英鎊貶值時，絕大部分英鎊區成員的貨幣都跟隨英鎊作同等幅度的貶值。但是去年十一月英鎊貶值，跟隨它貶值的英鎊區成員卻沒有多少。那些英鎊區較重要的成員國如澳洲、新西蘭、「馬來西亞」、巴基斯坦、新加坡、印度、科威特、約旦、利比亞、坦尼亞……等的貨幣都沒有隨英鎊貶值而貶值。

從一張唱片談器樂

金建

「北京有個金太陽」是一張民族器樂合奏與獨奏唱片。我曾粗粗聽過一下，覺得很清新，很脫俗。可是，演奏的樂曲又都是通俗化的，都是從羣衆歌曲或民歌中改編過來的。

我覺得，這也是一個新天地。把歌曲曲調編成樂曲，固不自現在始。國外的歐洲音樂，也相當普遍。比方舒伯特的弦樂五重奏「鱒魚」，也有同名的「樂歌」。歌即樂，樂即歌。這種編法是很普通的。而且有一個好處，就是從樂會聯想起歌，有原歌的教育效果之妙。

羣衆歌曲在我國人民的音樂生活上，佔有很大很重的位置；民族器樂把日常流傳的許多羣衆歌曲和民歌改編成樂曲，對歌曲的流傳固然有幫助，在效果上，它也顯然擴大了原歌曲的宣傳。

例如「偉大的領袖毛澤東」，聽了樂曲，不單只聽到和聲對位與進行曲式，還會喚起自己對歌詞的印象：「最響亮的歌是東方紅，最偉大的領袖是毛澤東。……」這就進一步宣傳了毛澤東思想；唱片裏任何一曲也都是這樣。比方「爹親娘親不如毛主席親」、「毛主席著作閃金光」、「毛主席的書是革命的寶」等等，聽曲如聽歌。這也同時解決了一個所謂器樂曲「抽象」的問題。歐洲的純音樂很有點騙人的鬼把戲，像以曲式為名的樂曲自然給人摸不着頭腦，就是標題音樂，你有時也想不出其所以然來。聽現代作曲家如里察．斯特勞斯等「現代」標題音樂（假定說：「死亡與變形」），自然不好懂，就是如貝多芬的第六「田園」，貝遼玆的「幻想」，他曾有詳細標題，然而一樣把你帶進五里霧中。「標題」者也是抽象標題而已。這張唱片中的標題確是題如其名，內容是很確定的。用這種辦法來組織樂曲，是解決「標題」音樂的一個好辦法，但要強調，這不是唯一的辦法。

還要特別說明的是：唱片中的編曲也決不單是原歌的硬搬再版，而是有所演繹，有所引伸的。例如「萬歲毛主席」，更例如「翻身農奴歌唱毛主席」，前者如引子的抒情樂段，後者如利用曲調因素變奏引伸等等。樂曲在這裏已單獨獨立，而決不是歌的附屬品，這也是這十幾首樂曲的特點和優點。

對樂隊的演奏，我打心底裏欣賞。第一，樂隊對使用樂器非常精練，決不濫用合奏；第二，很有民族氣息而不追隨洋樂隊的「交響化」與唯低音的洋趣味；第三，樂器獨奏水平很高，而風格的裝飾極之經濟、簡練，又很準確。請大家們注意一下「萬歲毛主席」的嗩吶，特別是「毛主席的話兒記在我心坎裏」的笛子，它的滑音與加花的裝飾不多，但對於表現西藏風格卻很準，有「點睛」之妙。還有許多特點，不過限於篇幅，只好請大家自己去領略了。

電話失靈與强行截線

廣東先生

一場暴雨，近兩萬具電話失靈。這情形，和往年一樣，一遇風雨來襲，部分地區的電話，好像啞了，和食猶而一樣，立即見功。這還是今年的頭一次「雨災」，電話所受到的影響已如此之大，如果天文台的預測可靠，未來的二三十次颱風，請問電話公司將會是什麼樣子呢？不少人都在這樣想：電話公司天天在吹噓新設備，新的設備還是如此脆弱，為什麼搞來搞去，如此經不起風雨？

當然，這種想法，並不完全對。香港年年有風災，年年有雨患，對居民的風災雨患，所造成的巨大損失，港英當局既無安全辦法以防範未然，亦未採合理措施為受災受難者善其後。……廣大居民的生命財產尚且毫無保障，那安設在地底和地面的若干萬條電話線，在狂風與驟雨齊襲，山洪挾泥沙以臨的情況下，就更不用說了。歸根到底，責在港英。這個道理，大部分電話用戶都懂得一清二楚；近兩萬具電話失靈，也不會怎樣去埋怨電話公司。這是人們都在講理，不是無蠻。只要電話公司採取緊急措施，及時搶修完竣，把一些設備做得更為穩當，就算盡了它應盡的責任。

電話公司的老闆也應該懂得，電話在某些情況失靈，電話用戶遭受不便，反過來，電話公司是怎樣對付它的顧客呢？是顧客不曾收到通知單就被指為逾期交費而強行截線，是顧客早就依期交足了費用而它自己搞了烏龍，在急不及待地截線之後，還要強迫顧客去交出一筆敲詐的費用。近期發出的通知單，竟又一反常態，寫着「此單送到時即已到期」這麼幾個字，更是不近人情之至。諸如此類，一句話，是「蠻橫不講理」，難道這也算是「提高服務水準」嗎？前些日子，電話公司還想用「按次收費」的辦法來向顧客榨取加價，卻不曾想到一旦電話變成啞巴，用的次數減少了，還不是眼白白的荷包損蝕？這條冤枉，電話公司的老闆應該明白過來了吧！

海蜇能治小孩熱痱頭瘡

鍾庸

炎夏天時，小孩子多會生熱痱，頭部又容易生小瘡。熱痱搔癢，有時刺痛，每使小孩子坐臥不安，食慾不振，大發脾氣，不時「扭計」；頭部生小瘡，俗稱為「火疗瘡」，對於這種瘡多為熱性小瘡，勿以為它細小而等閒視之，如果成熟化膿，往往流出很多膿血，好了以後，頭部可能留下疤痕。所以，小孩子頭部初起小瘡，應及早設法使之消散。

據家中長者說，我兒時每到天熱，頭部易生火疗瘡，身體也特別多熱痱。其後經人介紹，小瘡初起，家長即用海蜇煲水為我洗頭，洗了三幾次，結果小瘡消散了；又用海蜇煲水沖涼，結果熱痱也逐漸減少或消退，而且有止癢之效。

海蜇為腔腸動物之一種，產於鹹水海中，其皮不甚厚，平滑而韌，食之甚為爽口，本身沒有甚麼味，故很少人單純以海蜇作食品，只用作食品中的配料而已。

一般人只知海蜇是一種海產食品，而不知在藥用上，它有頗好的用途。據中醫本草學說，海蜇有祛風、消痰、去積、治頭風、消痞塊、療飢名腫毒之效；又據前人醫藥筆記說：海蜇可治婦人勞損，積血帶下和小兒丹毒，又能治湯火傷；此外，也有人用海蜇貼頭皮腫毒，如皮膚患了紅腫痛，痕癢部分一擦即散，破則痛而無痛，損痛部位流出帶有粘性的液質。患有這種皮膚病，用海蜇煲糖水飲有效，其製作過程是：首先將海蜇浸透，漂清鹹味，切成幼絲，水滾之後，先加入片糖，待溶化了，然後將海蜇絲加入，再滾十五分鐘便可以吃，據說有清理血液風、熱、毒之效，是以皮膚病可能痊癒。

在婦科方面，曾聽有經驗者說：海蜇對於室女經閉也有療效。室女閉經時間長了，則面色青枯，甚而咳嗽、吐血之類，終年臥病，不時午後潮熱，經醫藥未能根本治愈者，不妨試用海蜇煎水服用，只可飲水，不宜吃渣，多服幾次，可能收到意外的效果。就算全無功效，若然飲水而不食渣，對病體也絕無傷害云。

可是，海蜇由於含有膠質很多，雖然頗為爽口，其實頗難消化，是以消化力有問題而又必須用它作為食療品的人，最好把它切成幼絲煎水，只飲用其汁好了。

普慶 今早十一時半 古裝歌唱巨片 明早十一時半 倫理文藝巨片 金玉滿堂 白燕 張瑛

珠江 今早十一時半 歌唱奇情巨片 一對胭脂馬 任劍輝 白雪仙 明早十一時半 時裝喜劇巨片 玉樓三鳳 陳寶珠 今天最後 虹 白燕

南華 今天12點半早場 奇情偵探 捉姦記 嘉玲 夏萍主演 明天12點半早場 時裝喜劇 喜結良緣 林鳳 呂奇主演 今天正場 虹 白燕主演

南洋 今天十二時半早場 潮語歌唱新片 感動天地寶娘 明天早場 武俠打鬥片 方世玉與胡惠乾 今天正場 虹

高陞 今天12點半早場 古裝歌唱 明天早場 彩色古裝歌唱 今天正場

銀都 今天五點半公餘場 社會諷刺 粉碎黃金夢 明天五點半公餘場 諷刺奇情 青春兒女 今天正場 迷人小島 陳寶珠 呂奇主演

蔡氏國藥 中醫教授蔡啓超內外科醫案24編

大公報分類廣告 電話七二六九八（每個位港幣二元，每行可排十個六號字）

廣州紅綢灯籠 中建國貨有限公司

青島大花生 香脆可口 營養豐富 青島直接包裝大粒特花生 國貨公司、士多、辦館均有售 經銷處：香港華偉食品有限公司

中西樂器 國產鋼琴 粵華行